האריה שבחבורה
פיג'ו
איכות · בטיחות
שרות
PEUGEOT

מזג האוויר

הטמפרטורות הצפויות: ירוש־לים 16—28, חיפה 28—30, נצרת 16—29, לוד 17—30, אילת 21—34, רמת הגולן 23, עזה 19—28, תל־אביב 19—28, עפולה 15—30, נהריה 18—28, באר־שבע 17—31, מפרץ־שלמה 24—35, הר כנען 18—27, יריחו 30—35.

צומצמה „הרכבת האווירית" הסובייטית

ניקוסיה (ע"ר). — מטו־סים סובייטים נצפים ... צוהר צבאי לסוריה ולמצרים ... אתמול דרך ... אוויר של קפריסין — מסרו מקורות יודעי דבר.

אולם המקורות אמרו, כי הר־כבת האווירית הסובייטית מעל לקפריסין היתה מצומצמת יותר מאשר שלשום. היא היתה בליל שבת, כאשר 24 מטוסי „אנטונוב־12" טסו לסוריה. סבורים כי הטיסו מטוסי „מיג 21".

ההסתדרות הכללית של העובדים בארץ ישראל
דבר
עתון פועלי ארץ ישראל
מיסודו ועורכו הראשון ברל כצנלסון ז"ל
מוציא לאור
דבר
יום ב', י"ט בתשרי תשל"ד, 15 באוקטובר 1973 • גליון 14807 • השנה הארבעים ותשע • היום 8 עמודים • המחיר 65 אגורות

צה"ל שבר מיתקפת שריון מצרית
200 טנקים הושמדו, 1000 מצרים נהרגו אתמול לאורך התעלה

מאת שמשון עופר, סופרו הצבאי של „דבר"

מיתקפת השריון המצרית, שהחלה אתמול בבוקר לכל אורך גזרת תעלת-סואץ, נשברה בשעות אחר-הצהרים המוקדמות והמצרים חזרו לעמדות המוצא שלהם, לאחר שצה"ל הסב להם אבידות כבידות ה-מסתכמות ביותר מ־200 טנקים פגועים שהשאירו אחריהם בשטח. כל נסיונות הפריצה של המצרים, שתקפו בכמה מאמצים בשלוש גזרות ראשי הגשר שבמזרח התעלה, נהדפו על ידי השריון של צה"ל.

בחזית הסורית הגיעו כו־חות צה"ל אתמול כדי 20 ק"מ ממבואותיה הדרומיים של דמשק, לאחר שלילה קו־דם לכן השתלטו כוחות חיל-רגלים בסיוע טנקים על יעד נוסף מבוצר שחסם את ציר ההתקדמות. כוחות צה"ל התבססו מצפון ליעד זה, הנמצא במרחק ארבעה וחצי ק"מ מן העיירה הסו־רית סעסע. הכוחות הישר־אליים התקרבו כדי שלו־שה ק"מ מעיירה זו.

בקרבות אוויר עם מטוסי האוייב הופלו אתמול 15 מטוסים מצריים מהם שני „מיראז'ים", ו־2 מטוסים סוריים.

בזירה הימית הפגיזו ספי־נות חיל-הים אור ליום אתמול מתקני נמל ... של הנילוס.

המיתקפה המצרית החלה אתמול בשעה 6 בבוקר, לאחר שבי־מים האחרונים הצבירו המצרים כוחות נוספים לגדה המזרחית של התעלה. סמוך לשעה 6 פתחו ה־מצרים בהרעשה ארטילרית כבדה לאורך כל החזית, כן הפעילו המצ־רים כתקפו בקו הראשון ובצוות.

שלוש גזרות

לאחר כ־45 דקות החלו נסיונות הפריצה של השריון המצרי. המצ־רים ניסו לפתח את מיתקפת הכוח שלהם בכמה מאמצים בגבהה החזית מזרחה. מאמצי המיתקפה המצרית היו בשלוש גזרות: בצ־פון מול מעבר המיתלה; במרכז מול איסמעיליה; ובצפון, שם היה המאמץ המצרי קטן יותר — באזור המזרח (ממול הבלוזה).

בעקבות נסיונות ההתקדמות המ־צריים התפתחו קרבות שריון בי־שריון שהתנהלו לסירוגין בגזרות השונות והמצרים הוסבו להם אבידות כבדות. בשעה 2 אחה"צ בקירוב נשברה המתקפה המצרית. הם חזרו לעמדות המוצא שלהם, בהשאירם מאחוריהם כ־200 טנקים פגועים.

אבידותיהם של המצרים בכוח־אדם בקרבות יום אתמול נאמדות באלף הרוגים.

(המשך בעמוד 2 טור 1)

בידי צה"ל 414 שבויים

מאת סופרו הצבאי של „דבר"

מספר השבויים שבידי צה"ל הגיע עד כה ל־414, בהם 58 קצי־נים — נמסר אתמול.

בין השבויים שבידי צה"ל גם חיילים מרוקאיים, שלח־חמו בסוריה.

במספר זה מתייחס לשבויים שהו־בלו עד אתמול במקור לחנות השבויים בישראל. יש שבויים נו־ספים במקומות מרוחקים יותר, אשר בסיבות של העבודה טרם הועברו למחנות השבויים.

יש להניח, כי בעתיד ייגדל מספר השבויים הנופלים בידי צה"ל בסיכומים יוכיח.

מחר — הודעת הממשלה בכנסת

מאת סופר „דבר"

הכנסת תתכנס מחר במצב החיר־ום הצבאי.

הדיון יתקיים בעקבות הודעת הממשלה ויימשך כשעתיים. בסיו־מו תתבקש הכנסת לאשר את מילוה החירום.

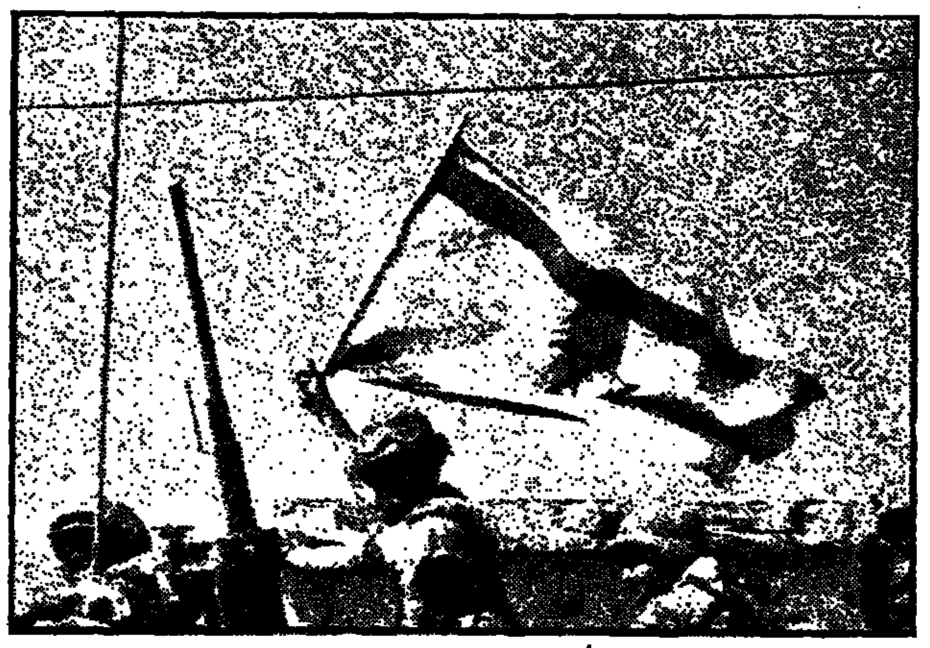
על ציר קונייטרה — דמשק

דיין: בקרוב קרב הכרעה ברורה בחזית המצרית

שר הבטחון משה דיין אמר אמש, כי בעוד זמן לא רב תיפול הכרעה ברורה והד־משמעית בחזית המצ־רית בקרב הכרעה של שרי־ון, ובתום אותו קרב לא תיוותר רוצה להיות מצרים.

בראיון בטלוויזיה, הדגיש דיין, כי היעד שלנו הוא להכות את הד ערבים בכך, שהם ירצו בהסדר שלום ולא במלחמה, אולם אין לדעת אם הם יבקשו הפסקת אש. גם אם תיתכן הפסקת־אש „ההר פקטו" בשטח.

דיין הטעים, כי בעתיד ההזיתות יש עתה גיוס של העולם הערבי, כולל עיראק, סודאן, אלג'יריה, לוב וירדן, ויש להם 820,000 חיילים, 1100 מטוסי קרב והמצבה לכ־5,000 טנקים. הדבר מחייב גיוס העולם היהודי וגבהות לעבודה ממושכת ביותר.

בדברו על החזית הסורית, אמר דיין: היעדים שקבענו לעצמנו אי־נם יומרים, אבל שלושה בהם הושג. לא אולי כל מה שהיינו רו־צים. אבל ביעדים הושגו: הרא־שון היה לסלק אותם מרמת הגו־לן, מהמשטחים שכבשו — זה הו־שג במלואו. השני היה להדוף או־תם יותר רחוק, והגענו עד ל־40 ק"מ מדמשק. היעד השלישי היה להשמיד כוחות סוריים, שריון וא־ויר ככל שנוכל. אינני יכול לומר שכל הכוחות שנהדפו גם הושמדו, אבל לא מעט מהם הושמדו.

אני מהסס לומר שסוריה יצאה מהמערכה, אמר. אנו חיים עתה בעיון הדיש עם הערבים. אינני בטוח, שאפילו במצב זה שסוריה רוצה ותסכים להפסקת אש. ייתכן כי תרצה להמשיך במצב פתוח של המערכה פתוחה, לנוכח הגיוס של העולם הערבי, לפי המספרים הכוללים, אינני מוכן לומר בבטחון, שמה שהיה במלחמת ששת הימים, שלאחר מכה מוחצת שקיבלו — הם ביקשו הפסקת אש, יחזור גם עכשיו.

דיין אמר, כי היעד הישראלי הוא להביא לידי כך, שהם ייפגעו ויוכו כל כך, שלא יוכלו לחשוב על מלחמה ויוצאו בהסדר שלום. מה שקרה עד עכשיו הוא שהם מותקפו והוכו, אבל אינני יכול לומר שהם עכשיו יחדלו לחשוב על מלחמה וירצו בשלום, או שהם יצאו מהמערכה ובאופן עצמי יבואו ויבקשו הפסקת אש.

בחזית המצרית — אמר — ה־הכרעה טרם נפלה, ואני מניח ש־גם ההכרעה גם תהיה הרבה יותר כבלבות וחד־משמעית. זו מלחמה שריון במדבר, נוסף לשר־יון, האוויר והארטילריה. הם מח־זיקים בקו בר לב, והתחלנו כב־צאים כמלים. אנחנו נגיע, לא בעוד זמן רב, מכה לקרב הכרעה, ביסודו קרב הכרעה של שריון. לבי הגם אותו קרב יהיה הכרעה ברורה. אני לא הייתי רוצה להיות מצרי בגמר אותו יום קרב, אמר דיין.

ג'ראלד פורד: נשיג פתרון צבאי מהיר

ואשינגטון (א. פ.). — ה־מיועד לסגן נשיא ארה"ב ג'ראלד פורד הביע אמש תקווה, כי „נשיג פתרון צב־אי מהיר" למלחמה במזרח התיכון, הוא הדגיש, כי אין אפשרות להשיג פתרון דיפ־לומטי לפני שיש פתרון צב־אי.

בשיחה עם עתונאים נשאל פורד גם על הסיוע האמריקאי לישר־אל והשיב: „אנו ממלאים התחלה ובאופן בלא אחר כל התחייבויותי־נו בהתכוונות המשכנת", אותה תיאר כ„רצינית מאוד". הוא הוסיף: „ה־נסיבות יקבעו אם היתה תרחבה של תכנית זו".

נסתן כאלה אשר הנהיתו הת־קפה מהרעבת זו. כמו כן אלהין לכך שממשלתי הביק תמיכה דיפלומטית חזקה בארגון האומות המאוחדות ומקומות אחרים למא־מצים להשיג הסדר ושלום אמת בדרך של משא־ומתן.

ג'קסון מבקר

הסנטור הדמוקרטי הנרי ג'ק־סון חלק כאחור יותר על הער־כת שר־החוץ קיסינג'ר, לפיו הר־כבת האווירית הסובייטית לאר־צות הערביות הלוחמות היתה „מתונה".

הוא אמר בנאום באסיפת המו־נים בלוס־אנג'לס: „אני מאמין כי ההתנהגות הסובייטית היתה פחותת התגרה־אחריות... הגיע הז־מן שלשר החוץ יודה, כי מאות ואף הרבה יותר אנשים יהרגו כיום שהסובייטים כיצד מה ש־הוא מכנה רכבת אווירית מתונה — ולעם האמריקאי נמאס ממצב זה של מתינות".

ג'קסון קרא לתיגבור המיידי של מטוסים ונשק אחר לישראל, באומרו, כי אין עוד כל הצדקה שהוא לנציגות הנשק לו תקוה ישראל כדי להגן על עצמה.

הוא הזהיר מפני כל הפסקת אש, אשר תשאיר את השליטה בי־שני עברי תעלת סואץ בידי ה־מצרים, ואמר, כי את המלחמה צרי־כים לסיים רק על־ידי שיבה לקו הפסקת האש הקודמים. כן הצהיר כי „היום כנראה מאות ה־נלחמים תוך הוצאת תעלת סו־אץ בבעלותם של הסובייטים, יש נזק רב לעמדה אה"ב במפרץ הפרסי ובים התיכון". הוא הוסיף, כי אם היפתח מחדש התעלה, השמש נוהג בים ראשי לחול ה־ים ולפי הסחר של ברזל.

סנאטור ריברס בריינג... אמר בתום פגישה עם דיר קי־סינג'ר: „אין שום ספק שבמספר לישראל במטוסים וציוד".

מברק תמיכה מהמסיבה

המברק הבא נתקבל ע"י ראש הממשלה, הגב' גולדה מאיר, מאת הסנאטור יוברס המפרי: „במעמד ה של מאבק למדינת ישראל ולעם היהודי, אני שולח לך ולעמך את הקהתי הנעה כי הבר ... להודיע את ההתקפה ולהחזיר את השלום כל כנו. ברצוני להבטיחך כי העם האמריקאי ר במשלתו יהבמו בבירבה במערכת ישראל בעת־מבחנה זו. כמבר הקונגרס אעשה כל מה שביכלתי לדאוג לכך שישראל תקבל את התמיכה הנחוצה לה כדי לבצע ...

„ישראל מקבלת מספר מוגבל של מטוסים"

מאת נחום ברנע, סופר „דבר" בארה"ב

ואשינגטון (מיוחד ל„דבר"). — „לפי כל הסימנים החליט הממשל האמריקאי להקדים ולהחיש מספר מוגבל של מטוסים לישראל במקום אלה שאבדו בשבוע הרא־שון למלחמה" — מסר את־מול עיתון הצהרים של וא־שינגטון „סטאר ניוז". הם־מוכים „פאנטום", „סקייהוק", ...

לדברי העתון יש לממשל שלוש מטרות בפעולה הנשק: להבטיח שקיום ישראל לא יפול בספק בשל אובדן ציוד צבאי ולהפגין בפומבי ידידות לישראל; לספק את הנשק בשקט ובסבלנות שיבבדו את ... להחזיר את הצבאים הערביים הכבושים; להזהיר את הסובייטים והערבים שאין שום סיכוי למלחמת התשה הכבוסת על מגבלות ישראל בציוד. אך ... בזמן לחקל על כציאת פתרון מדינית בתום הקרבות.

בעתון התפרסמה תמונה של מטוס „גאבני" לא סימני זיהוי ... בבסיס צבאי ... כדי לספק ציוד צבאי ... לישראל.

„סטאר ניוז" מוסיף, שבילוי ... ישראל בנקים ... להעברתם באניות ... רי־כה זמן רב יותר וקשה יותר לשמור על כך בסוד.

אתמול פרסמה ה„וואשינגטון פוסט" ידיעה כאילו הסכימו ארה"ב וברה"מ על הפסקת אש, תוך ביצוע המצב הקיים בשתי החזיתות. הדבר בשרד החוץ כי־בר להכחיש את הידיעה, אך פקי־דים בשרד זה הודו ש... הרבה יסודות בלתי מבוססים. הם הפריכו ביחוד את הכוונה שיוחסה בידיעה לפרופ' קיסינג'ר לקבל את עמדת ... של ישראל בנשק עם הסכמה ... להפסקה אש ... ישראל ... ללחום — אם בכלל — על העזרה האמריקאית היא נושא ... רק לאחר תום הקרבות", אמרו.

בטאון סובייטי:
5 דבידות מצריות בסיני

ניו־יורק (עטא"ס). — מס־דר ההגנה הסובייטי המדווח את־מול על כיבושן של המש דיוויזיות מצריות לחצי האי סיני ... את גילוי העצמה של הצבא המצ־רי המאומן היטב והמצויד בנשק חדיש על־ידי ברה"מ.

... מערכה ... ה„קראסנאיה זבזדה" ... כלא בכוחו הביצוע הערבי ... כי הישראלים בבינים ... אותם ... „מלחמה ארוכה ומתישה".

בסקירה צבאית שהופיעה בבט־און המפלגה „איזווסטיה" נאמר, כי הצבא המצרי שולט עתה ב־רצועה של 15 ק"מ לאורך הגדה המזרחית של תעלת סואץ והוא ההדף בהצלחה נסיונות ישראלים להחזיר לקו־ההגנה ... שלו.

ברה"מ דיווחה לאוזניה עד כה רק על הצלחותיהם של הערבים במלחמה. לסיבה זאת לא ניתן לקוראי העתונים ... הרדיו כל מידע על הקרב בכבשים לדמ־שק.

בהבל־פה...

קאהיר, (יופי"צ). — סוכ־נות ערב מודיעה, כי מאז ראשית המלחמה הנוכחית הפילו 508 מטוסים ישראליים...

סוכנות מוסיפה, כי הפילה 171 מטוסים וסוריה מפילה בהודעתה עד כדי הפלת 308 מטוסים. ירדן טוענת, כי הפי־לה שניים ועיראק ולבנון יודיעו על מטוס אחד כל אחת. לגבי 25 מטוסים ... סוכנה ה„הליקה"...

הבחורים יצאו בראש זקוף
סיפור לחימת הגבורה של 42 לוחמי מוצב המזח

מאת משה דוד, כתב צבאי

המפקד הפסיק את השידור האחרון, זה שחתם את מסכת הגבורה המופלאה של מוצב המזח: „אני רוצה שתדעו לרגע התובה, לראות את הבחורים יצאו בראש זקוף. הם יצאו בראש זקוף, הוא, המפקד, אשר עד לתפיו הצעירות רבץ במשך שבוע משא של מוזר ... האחריות להדריך עשרות אנשים, יכול היה להרשות את השירה בפרשם יצאו לשבי.

שבעה ימים עמד מוצב הכוח במערכה הכבדה. 40 איש נכנאו ... כאשר פתחו המצרים בהת־קפה, ביום הכיפורים. הם יצאו מתוכו אחרי שבוע ובהם פצועים. שבעה ימים של קרב כמעט בלתי־פוסק, הם במוקדים ובכיתורים. שבעה ימים ושבעה לילות של תקפות הרודפות זו את זו.

מוצב המזח נמצא במוצא הד־רומי של תעלת סואץ, באזור פורט־תאופיק, בין ים ובצות. שני צידי התעלה בנויים בתים. מן ימות שלום התנהלה שם העבודה בין שתי הגדות. על אחד המזחים, שכבישו בר ... מוביל אליו מצד היה המצב, העמדה הדרומית ביותר של „קו בר־לב".

42 חיילי המוצב, שנעצרו בפי־רושה טנקים, קידמו את פני התוקפים המצריים. הללו הסתערו ב־כל כוחם. רבבות חיילים, כאות כלי רכב, טנקים לרוב, ארטילריה אדירת אש, מכל הכיוונים האפשריים, על הקרקע ומהאוויר. כשה־נוכחו המצרים לדעת שהמוצב אינו הזל להתקפים כיתרוהו והמ־שיכו בדרכם פנימה, אל סיני. אך להרפות ממנו לא הירפו. יום יום התקיפוהו. פעמים מספר ביום, בשריון ובחיל רגלים. וב־ליווי הרעשות ארטילריה בלתי פו־סקות. המוצב לא נוגר.

כל העת עמד המפקד בקשר אלחוטי רצוף עם יחידותינו ב־גיזרה הדרומית. ביומן הרדיו בס־דירת התבוננה כיצד ארגן המגן הצעיר בקור רוח את ההגנה על המוצב. את הסיפור בפצועים ואת הלחימה המתמדת.

הוא היה מוכן לעמוד בבציר ממושך, כי בבהינתו — כך הדגיש שוב ושוב — אין שום נימוק להתייאש. מים ומזון והתחמושת — כל אלה נמצאו בכמות. שאם יכל־כלה בשום לב תספיק לצרכים להגן לא מעט. הוא ובהודיו האר־מינו בצה"ל, שבבוא העת יבקיעו אליהם דרך. עד אז — אל הדאגה, אל הדאגה.

המחלות והבודדים, נתונים ל־מהלומות השריון המצרי, להרעשות תותחיו ולהפצצת מטוסיהם, לא חדלו אנשי המעוז להילחם והת־וקפים לא יכלו להם.

הם היו מוכנים להוסיף ולעמוד, אבל המציקה בעיית הפצועים יותר ויותר, וכשהתברר סופית, כי אין אפשרות להלץ את הנצורים. הער־בר המפקד בפני הצורך לקבל החלטה שבשבילו היתה נוראה מאד: להוסיף ולהילחם ולהפקיר את הפצועים למוות בטוח, או להי־כנע. ההכרעה ניתנה בידי המפקד — כך נאמר לו בשידורי הרדיו. והוא היכס, התלבט.

(סוף בעמ' 2, טור 4)

שר הבטחון: אנו נלחמים על חיינו

656 חיילי צה"ל נפלו במערכה

בשמונה ימי המערכה בגיזרת סיני וברמת־הגולן נפלו 656 חיילי צה"ל.

בין הנופלים אלוף אברהם מנדלר אשר פקד על אחת העוצבות בסיני.

אתמול נמסרו הודעות למשפחות החללים וכן הודעות למשפחות הנעדרים לגביהם יש אישור על נפילתם בשבי.

סופרו הצבאי של „דבר" מוסר, כי מספר החיילים שנפצעו והמאושפזים בבתי־החולים הוא כ־2000, במציתם פצועים קל.

כן נמסר, כי ידוע על כ־50 חיילי צה"ל שנפלו בשבי האויב ויש על כך הוכחות ברורה. אולם עד כה לא נתקבלו בנדון זה האישורים הפורמאליים במוסדות „הצלב האדום" הבין־לאומי.

שר הבטחון: אנו נלחמים על חיינו

בשידור בטלוויזיה וברדיו אמר אמש שר הבטחון משה דיין:

„בימים האחרונה נמסרו ההודעות למשפחות השכולות, על החללים, ההודעות על שבויים ועל נעדרים. אנו נמצאים עכשיו במלחמה שאיננה דומה לשתי המלחמות הקודמות. ל„מלחמת ששת הימים" ול„מערכת קדש" המלחמה הזאת קשה, הדיפה, ההתגוששויות קשות, קרבות שריון ואוויר, מלחמה בבתי־ימים ובכבתי־דמים.

„במלחמת ששת הימים נמסרו ההודעות למשפחות לאחר המלחמה, ובתום המלחמה, ויכולנו אז גם להתייחד עם הנפגעים. עכשיו אנחנו בעיצומה של המלחמה ואיננו יכולים לתת את הביטוי הציבורי. עכשיו, לאבל הכבד על החללים, אנחנו צריכים עכשיו להמשיך ולהלחם, בחירוף נפש, בגבורה ובאמונה, כמו שידוע שהוא נלחם על חיינו — ואנחנו נלחמים על חיינו.

את דמות, זכר, הוד הנופלים נשמור בינתיים בלבנו פנימה.

„היום אנחנו יכולים רק לומר למשפחות עד כמה אנחנו אתן באבלן, ולהכות עד שנכניע את הנצחון, ולדעת שאנחנו איננו שמעבבים אותה העבר והעתיד, החללים והלוחמים. ואנחנו מעלכים את דרכנו בכוח העבר והעתיד, ובכוח הבנים שמתים ושלוחמים ושנופלים — ולדעת שבדרך הזאת אנחנו נגיע למדינה בטוחה, מוכרת, עם שכניה. ולשלום — גם אם הדרך הזו תהיה ארוכה".

יומן המערכה

מרכז הכובד לחזית התעלה

מאת שמשון עופר

מרכז הכובד של המלחמה עבר אתמול לחזית המצרית. לראשונה מאז החלה המלחמה, ניסו המצ־רים לפרוץ באמצעות תקיפה של ריכוז כבדה לתעלת סואץ, מזי ... שלהם בזרמה. צה"ל הדף התקפה זו תוך גרימת אבי־דות לאויב, בלרשת שבהם באה לביטוי העליונות הישראלית בקרבות שריון בשריון.

הודעת הישראלי אתמול מקרב את שעת ההכרעה בחזית זו. עם זאת צריך לזכור, כי שריון מצריים בכמות גדולה הוא מחלם של המצרים. בסיקוים אחרים את מספר הטנקים שהעבירו על ידי המצרים ממערב התעלה לבזרחה ב־1200—1300. בטמפר זה כלולים גם הטנקים שאבדו המצרים ב־...

(סוף בעמוד 2, טור 3)

טרם החלה ההידברות

מאת חגי אשד

לפי כל הסימנים טרם החלה ההידברות ראויה לשם זה בין ה־אמריקאים לסובייטים. הידיעה כי הפיצו בראשה זה בוואשינגטון היו מוקדמות.

נראה, כי בשלב זה מעדיפים הסובייטים להמשיך דברי הסברה גם בביתה דיפלומטית ... אבל ... של „המתנה הסובייטית לנשק הסובייטי", אשר ... באה בגלוית שבוע ... ואולי יותר, בלי ספק, אבל ראשי הצבא המצרי, אשר ... בסקירת הבדיקות הסובייטיות הגלויה. הוא כבר ...

אפשר להניח, כי ייתכן שינוי בעמדה זאת של ראשי ברה"מ רק לאחר ... ולעשות ... הסובייטי יהיה ... להבטיח ... המערכה ... בצורה שכנועיות ... ולהגיע ... המצבי־...

(סוף בעמוד 2, טור 9)

מצרים דנה בניקוי התעלה

בירות (יופי"צ). — מצרים הרכיבה ועדה בת שלושה אנשים, כדי לקיים התייעצויות עם חברות אירופיות על ניקוי תעלת סואץ ופתיחתה־מחדש לשיט — מודיע העתון הבירותי „דיילי סטאר".

ההסתדרות הכללית של העובדים בארץ־ישראל
המחלקה לאיגוד מקצועי

היום (יום שני, 15.10.1973) בשעה 10.30 לפני־הצהריים
יתקיים באולם הישיבות של הוועד־הפועל (קומה 7)

ישיבה מורחבת של המחלקה לאיגוד מקצועי

בהשתתפות:
רב אלוף (מיל) יצחק רבין
יו"ר הוועדה הציבורית למען „בלוחה לחיילים" ברצון.

א' אברמוביץ
יו"ר המחלקה לאיגוד מקצועי

ההסתדרות הכללית של העובדים בארץ־ישראל
הסתדרות ההנדסאים

מטה החרום של מזכירות הסתדרות הנדסאים
מודיע

בהתגייסות המשק דרושים לעבודה בבניה, בעלי מקצוע בענף הבנייה, כדלקמן:
חרסים, כרסמים, משחיזים, מסגרים, רתכים וכו', לרבות עובדים לעבודות לא מקצועיות.

עובדים נוספים ... הסתדרות ההנדסאים ... אשר לא נקראו לשרות והם בעלי רקע ונסיון ... לפנות לסניפי ההסתדרות ...
יש לפנות לפי הכתובת: אחד העם, תל־אביב, למרכז הסתדרות ההנדסאים טל. 261111.
באזורים חיפה, ירושלים, באר־שבע ואשקלון, יש לפנות לסניפי הסתדרות ההנדסאים במקום.

ההסתדרות הכללית של העובדים בארץ־ישראל
הוועד הפועל

עובדי הוועד הפועל של ההסתדרות המגוייסים
וכן מגוייסים הגרים בסביבת בית הוועד־הפועל, שאין להם טלפונים בביתם,

יכולים למסור הודעות למשפחותיהם באמצעות מודיעין הוועד הפועל — טלפון מס' 261111 — שיהיה פתוח לצורך זה 24 שעות ביממה.

עובדי הוועד הפועל יעבירו את ההודעה למשפחות.
טלפון הוועד הפועל — 261111.

ועד עובדי הוועד־הפועל

לחבר
איסר ויטס ורעייתו בתיה
לודה ויצחק פרפל

ברכת מזל־טוב
ואיחולי רב נחת
להולדת הנכד־הבן

קרן הגמלאות המרכזית
ההנהלה וחבר העובדים

מסיבת בר המצוה של בננו
רני
מבוטלת
במקום מסיבה נצלה תרומה לצה"ל
אורנה וגדעון שפאן

ההסתדרות הכללית של העובדים בארץ־ישראל
הוועד הפועל * המרכז לתרבות ולחינוך

ההסתדרות - למען החיילים

רכזי התרבות בוועדות הפועלים שהוא נמנע לשרת פעיל, או ממלאי במקומם, נקראים ליזום, לעודד ולעתף את הפעילים באיסוף ספרים ומשחקים, טרנזיסטורים ומשחקים. בהתאם להוראת הוועד הארצי למען החייל.
את החומר יש לרכז בוועדת הפועלים ולהעבירו, בתיאום עם נציגי הוועד למען החייל במקום, להעודתו.
בשאלות ולהתייעצות בכל הקשור לפעולות (איסוף חומר, אמנים, מופעים והדרכה) למען החיילים או באיזורי נא להתקשר לבית המרכז לתרבות ולחינוך לקרים בס' 515 או 518.

מפלגת העבודה הישראלית
סניף רמת־גן

חיילים בני רמת־גן יכולים להתקשר בבוקר הטלפון של מפלגת העבודה ברמת־גן במספרים:
721181
721182
721183
משך 24 שעות רצופות.

מזכירות כפר ויתקין
פתוחה במשך 24 שעות לקבלת הודעות מהחיילים
טלפון:
053—96316
053—96317

לכל חיילי בית גוברין
דרישת שלום חמה מהבית
אפשר לטלפן 24 שעות ביממה
לטלפונים הבאים:
051—91172
051—91191
בבקשה להתקשר.

החללים הובאו למנוחות בבתי־קברות ארעיים

מאת שאול בן־חיים, כתב צבאי

הרב הראשי לצה"ל תת־אלוף הרב מרדכי פירון, סייר בימים ה־ אחרונים בבתי הקברות הארעיים ופיקח באופן אישי על סדרי ה־ קבורה ההלכתי של החללים הנופלים בחזית הצפונית והדרומית.

כן סייר הרב הראשי לצה"ל ב־ ראש־תגלון בחזית סיני, והדריך אישית את החוליה העוסקת ב־ זיהוי הנופלים בכל המקום בפ־ עולות הייחוד.

בהתאם להחלטה שנתקבלה ב־ צה"ל הובאו החללים ל"קבורה ארעית", בבתי קבורה ביהודים, שקודשו למטרה זו בצפון וב־ דרום הארץ.

"בית־קברות ארעי" הוא בית־ קברות שהקבורה בו מתבצעת ב־ הכוונה הבאי שהקבורה הזמנית במגו לפקום קבוע תיעשה לפי מוחירה המלחמה, ההעברה הבר־ צה בהתאם להלכה. לאחר סיפ־ זר לפחות 12 חודש ביום הקב־ ורה.

"שבעה" — אחרי החג

הרבנות הצבאית הראשית פיר־ סמה הסברה הנחיה למשפחות השכולות המתאבלות על יקירי־ הן. בהתאם להנחיות אלה יתחילו לספור "שבעה" רק בהמצאי קב־ רת תורה.

בהנחיות נאמר בין היתר: "די־ ני האבלות של ישיבת "שבעה" אינם חלים ביום חול־המועד ו־ לכן, אם ההודעה הגיעה בחול ה־ מועד, יש להתחיל בישיבת "שב־ עה" ביום ה' כ"ב תשרי התשל"ד (18.10.73) בשעה 17.45".

אם ההודעה מגיעה לאחר החג, מתחילים ימי "השבעה" מיד עם קבלת ההודעה. אשר לאבלות על נעדרים, נאמר בהנחיה, כי על הנעדרים אין מתאבלים עד לקבלת הוראה ופסק־הלכה מהרב הראשי לצה"ל.

עם בחירת ההודעה למשפחות שיקיריהן נפלו במערכה, מוגש לה־ ן ספר "בצרור החיים", המכיל סדר־תפילות, דינים ומנהגים. ה־ רב הראשי לצה"ל תת־אלוף מרד־ כי פירון כותב בפתח הספר: "יקירים — תפארת העם שהחי־ לתם תהילת עולמים — במסרם נפשם לבטחוננו, הם מביאים פדות ותשועה לעם ישראל, והך גבורה איתנה בשער כל צר ואויב".

פניית הרב גורן

הרב הראשי לישראל, הרב של־ מה גורן, פנה אבל למשפחות השכולות ואמר: "בהתאבל העם על בני־גבוריו וקדושיו, שהקריבו חייהם על מזבח האומה, פונה אני בצער, בכאב וביגון אל ההורים, הילדים והנשים שיכלו את יקי־ ריהם בחורי האומה במלחמת כפ־ רה זו להגנת חיי העם ומולדתו, להתחזק בגבורה נפשית ולהתגבר בכל כאבם הפתח והרוח על האסון הנורא שפקד אתכם ואת האומה כולה, כדי שנוכל להמשיך את המאבק על חיינו עד הנצחון הסו־ פי ובכך למלא את צוואת הבנים הקדושים ורצונם האמיתי".

יועצו של סאדאת: המטרה להחזיר השטחים הכבושים ולהחזיר זכויות לפלשתינאים

מאת שלמה גינוסר, סופר "דבר" בבריטניה

לונדון, (מיוחד ל"דבר"). — מטרתה של מצרים במלחמה הנו־ כחית היא להחזיר את השטחים הכבושים לנו. אם הישראלים יח־ ליטו שהם מוכנים עתה לסגת מן השטחים הכבושים ולהעניק ל־ פלשתינאים את זכויותיהם, אזי ה־ שלום יבוא מהר יותר ממה שמצ־ פים — אמר אתמול ד"ר אשראף גורבאל, יועצו של הנשיא סא־ דאת לענייני עתונות, בראיון ל־ טלוויזיה הבריטית.

גורבאל לא רצה לנבא כמה זמן תימשך המלחמה. הוא רק ציין כי העולם מאזין עכשיו יותר לדר־ ישות הערבים, וכי הוכח שעליו־ נות הישראלית בשדה הקרב איננה מובנת מאליה.

שר־ההסברה הסורי ג'ורג' סא־ דיקני אמר ביום ה"ש לכתב "ב.בי. סי." בדמשק, כי סוריה תמשיך להילחם עד שישראל תפנה את רמת הגולן. הוא הכחיש את הידי־ עות, שצה"ל התקדם למרחק של 12 מייל מדמשק וטען, שהאבידות בצד הסורי קטנות יותר מאשר בצד הישראלי. הוא הביע ביטחון, שכל מדינות ערב יצטרפו בקרוב למלחמה וכל אחת תתרום למאבק כמידת יכולתה.

בראיון נוסף ב"ב.בי.סי." אמר דין ראסק, מי שהיה שר החוץ האמריקאי, כי ארה"ב לא תוכל על עצמה תפקיד של יוזמת שלום במזרח התיכון. הוא אמר, כי יוזמת השלום צריכה לבוא גם מאירופים הקרו־ בים יותר למזרח התיכון.

התנדבות ותרומות

בתוך כך נמשכת בבריטניה הת־ נדבות צעירים לנסוע לישראל וכן נמשכות תרומות הדם בשתי יחיד־ ות התרומה בלונדון. תרומות כספיות רבות ממשיכות לזרום וה־ סכומים שנאספו עד כה הם גדו־ לים ביותר. על פי מקורות מוס־ מכים. בערב שבת בלבד נאספו במגבית חירום של המגבית בבית־ הכנסת הגדול ברחוב סט ג'ונס ווד בלונדון חמישה מיליון לי"ש. תרומות רבות מגיעות גם מלא יהודים ולא־יהודי אלמוני תרם אתמול חצי מיליון לי"ש בעצמו.

עצרת המונים התקיימה אתמול לפנות ערב בכיכר טרפלגר לציון הזדהותה של יהדות בריטניה עם ישראל. בעצרת נכחו גם לא יהו־ דים, שקראו לבריטניה לתמוך ב־ ישראל. בין המשתתפים: המסאי ליבאביד קוטסקר, הקומיקאי פיטר כלרק, המזמרת אנגולה פרידול, המתאבק הגרי קופר ור־ בים אחרים. קודם לכן התקיימה ב"הייד פארק" עצרת ערבית.

מיתקפת שריון מצרית

(המשך מעמוד 1)

מספר האבידות של ה־ אויב, בשתי החזיתות, מאז התחלת המלחמה, נאמד באלפי הרוגים.

בהדיפת המתקפה המצרית הב־ הסתרה הטנקים אתמול נטל חיל האוויר חלק פעיל. בסייעו במשך כל היום לכוחות הקרקע של צה"ל בתקיפות באטיביות של יי־ חידות השריון המצריים.

התקפת שדות־תעופה במצרים

חיל האוויר תקף אתמול גם בלילה שדות־תעופה במצרים — באלחיה, במנסורה ומאנזג. כן הות־ קף הגשר מערבית לאיסמעי־ ליה. בקרבות אוויר שהיו אתמול הופלו 15 מטוסים מצריים.

אור ליום אתמול הונחתה במרחב שלמה יחידה כבירית שמנתה 34 חיילים. שלשום בלילה גם תקפו ספינות חיל־הים את נמל דמייט בדלתא של הנילוס והפגיזו התר־ תחים את מיתקני הנמל. לא נוצר מגע עם ספינות אויב.

בסוריה — התקדמות בשני צירים

בחזית הסורית המשיכו כוחות צה"ל אתמול בהתקדמותם והגיעו עד למרחק של כ־30 ק"מ מפבר־ אותה הדרומיים של דמשק. הת־ קדמות הכוחות נעשית תוך לחימה באזור הררי קשה. כוחות צה"ל מתקדמים בשני צירים.

אור ליום אתמול תקפו כוחות חי"ר בסיוע שריון כפרך מבצר שחסם את ציר ההתקדמות. מבצר זה — תל א־שמס — נמצא במר־ חק ארבעה וחצי ק"מ מן הצירה כנאכר, וכוחות צה"ל השתלטו עליו. התבססו מצפון לו והגיעו למרחק שלושה ק"מ מהצירה. כן הורחב אתמול אזור הפריצה של צה"ל בשטח הסורי. כוחות צה"ל שהתקדמו כדי 30 ק"מ מדמשק, הפגיזו בארטילריה את אזור הבי־ רה הסורית. תוך כדי כך הדפו את־ כל בבוקר כוחות צה"ל התקפות־ נגד סוריות בגזרה זו.

הסורים נערכים עתה בקדחתנות להגנה על ביתם ומרכזים את כוחותיהם לאיום המערך הקיים במבואותיה הדרומיים של דמשק. לפעולת זאת שאלו את התגבורת על הגזרות האחרות בידי הכוחות העיראקיים ובדרום — בידי השרי־ ון הירדני שנכנס לסוריה. גם אתמול לא נתקלו כוחות צה"ל בכוחות ירדניים.

חיל האוויר סייע לכוחות צה"ל בחזית זו. בין היתר הופצץ שדה־ התעופה בזובה, מדרום לדמשק. בקרבות אוויר הופלו אתמול אר־ בעה מטוסים סוריים.

מרכז הכובד

(המשך מעמוד 1)

קרבות עם כוחות צה"ל ושאתמול בלבד עלה מספרם על 200. אפ־ שר, איפוא, להניח, כי עדיין עו־ מדים מול צה"ל מאות רבות מאד של טנקים. ואין ספק, כי כולם ערוכים עתה גם כוחות שריון גדולים של צה"ל, המאומנים הי־ טב בקרבות שריון בשריון, כפי שהוכיחו תוצאות הלחימה אתמול, שהסתיימה בשבירת המתקפה ה־ מצרית.

על המאסות הגדולות של ה־ שריון בשני הצדדים, המשתתפות בהתמודדות זו, אפשר ללמוד ב־ השוואה עם קרבות שריון ידועים במלחמת העולם השנייה. עם כני־ סת גרמניה למלחמה נגד ברה"מ ב־1941, הפעילו הגרמנים במתקפה הכללית שלהם לכל אורך הגבול הסובייטי כ־1,400 טנקים. ואילו בקרב השריון הגדול במדבר המע־ רבי באיזור אל־עלמיין הגיע מספר הטנקים הכולל שהוכנסו למערכה על ידי הצדדים לכ־1500. מכך ניתן ללמוד, כי עצמת כוחות ה־ שריון הערוכים להתמודדות בסיני עולה על קרבות שריון גדולים וידועים בהיסטוריה הצבאית. ב־ קרבות כאלה יהיה על צה"ל לא רק לרכז מאמצים גדולים, אלא גם לכלכל את מבצעיו בתבונה.

בחזית הסורית נגס אתמול צה"ל כברת שטח נוספת ובכך קירב את הארטילריה הישראלית עוד יותר לאיזור הבירה הסורית. ואם שלשום בלילה כבר נשמעו הדי ההתפוצצויות של פגזי ה־ תותחים הישראלים בפאתי דמ־ שק, הרי יש להניח, כי בכל שתוליפות השעות ישמע רעם ה־ ארטילריה של צה"ל בצורה ברו־ רה יותר בלב בירתה של סוריה.

קיצור הטווח בין כוחות צה"ל לבין בירת סוריה מסמל בראש וראשונה את ההצלחות הישראלי־ יות בחזית זו. סביר להניח ש־ המטרה העיקרית — לאחר הדי־ פת הסורים מרמת הגולן — הי־ תה ונשארה שבירת הכח הסורי. כפי שכבר הוצהר על־ידי אישים מרכזיים, אין עיניה של ישראל נתונות להישגים טריטוריאליים, כי אם לשבירת רצונה של סורי־ יה להוסיף ולהילחם ולהוצאתה מ־ המלחמה.

לפי שעה נראה, כי יעד זה הושג למעשה, אם כי לא באורח מלא, ובלי שיש לצפות, כי יינתן לכך ביטוי פורמאלי בתקופה ה־ קרובה ביותר.

דבר
DAVAR דבאר

העורכת חנה זמר
סגנו לעורך דוד פדהצור
מזכיר המערכת אליהו אגרס
מנהל כללי גדעון נאמן

המו"ל — "דבר" בע"מ
נדפס בדפוס "דבר" בע"מ

המערכת והמנהלה: תל־אביב, רחוב שינקין 45, ת.ד. 199, טלפונים 286141 (6 קווים)

סניפים:
תל־אביב, בית "דבר", רחוב שינקין 45, טלפון 286141;
ירושלים, מערכת ומנהלה, רח' הלל 16, טלפונים 231251-3;
חיפה, רחוב הנביאים 27, טלפונים 642111-2-3.

כוח צה"ל מתקדם בסוריה

מפעל האיגרות יגייס 642 מיליון

ניו יורק, (סוכ"א). — בע־ קבות פגישת החירום שנערכה אמש עם שר האוצר פנחס ספיר, החליטה הנהלת מפעל אגרות ה־ חוב הישראליות לפתוח במגבית חירום, כדי לספק את מלוא הסכום של תקציב הפיתוח הישראלי הנוכחי בגובה 642 מיל־ יון דולאר — הודיע סם רוטברג.

יותר מ־150 מנהיגים יהודים מארה"ב וקנדה, השתתפו בפגישה עם ספיר.

רוטברג הביע את אמונו כי יהדות אמריקה אכן תמלא חובתה בהזדהות. הוא ביסס הערכה זו על העובדה שיותר מ־150 מיליון דולאר באגרות חוב ישראליות כבר נמכרו בשמונת הימים שעב־ רו מאז פרוץ המלחמה.

עצרת ענק בניו־יורק

עצרת ההמונים הגדולה ביותר למען ישראל נערכה בניו יורק עם השתתפות אתמול יותר מ־ 100.000 איש בעצרת סולידריות עם ישראל.

משתתפי העצרת פתחו באופן ספונטני בשירת "התקווה", לאחר ששר החוץ אבא אבן סיים את נאומו.

אבן שאל את רבבות האנשים שהתכנסו ליד בנין עיריית ניו־ יורק, "מה רוצה ישראל כמדינה? ישראל רוצה את אהבתכם ותמי־ כתכם". "האם זוכים אנו לאהב־ תכם?" שאל אבן. "כן, כן" הרי־ ע ההמון בקהלה.

ההמונים הריעו לשר החוץ כמ־ עט אחרי כל משפט שאמר.

באותה שעה נערכו הפגנות סו־ לידריות עם ישראל ביותר מ־60 ערים נוספות ברחבי ארה"ב.

התקציב הנוסף לאישור ועדת השרים

מאת סופרו הכלכלי של "דבר"

תקציב נוסף של 750 מיליון ל"י יובא היום לאישור ועדת השרים לענייני כלכלה. הצעת התקציב הנוסף תוגש מחר לאי־ שור הכנסת. נמסר, שתקציב נו־ סף יוגש תוך זמן מה כדי לממן את צרכי הבטחון הנוספים.

התקציב הנוסף של 750 מיליון ל"י מיועד כולו לצרכי הבטחון והוא ימומן ע"י מילוות חובה בהיקף של 500 מיליון ל"י וקי־ צוצים מתקציב הפיתוח בסך 250 מיליון ל"י. ההכנסות מ"מילוה מלחמה", מ"מגבית יוצאת" בתקציב הנוסף השני שיוגש ב־ מועד מאוחר יותר.

ניכוי מילוה מלחמה חובה ית־ חיל במשכורת חודש אוקטובר. האוצר כבר נתן הוראות לגבות במשכורת עובדי המדינה של חו־ דש אוקטובר את המילוה. נציבות מס־הכנסה תוציא בימים ה־ קרובים הוראות למקומות העבודה לגבי ניכוי המילוה.

קשיי מימון במפעלים

התאחדות התעשיינים החלה ל־ טפל בקשיי מימון שהתגלו במפ־ עלים שונים עקב המצב והמחנק הכספי שנוצר מאז פרוץ המלחמה עקב ההגבלות על האשראי. ה־ התאחדות העלתה בפני האוצר את הבעיה של פרעון החובות של מפעלים המספקים למערכת הבטחון, זאת כדי להקל על מפ־ עלים אלה. הובטח שהיום יתחיל החשב הכללי באוצר לשחרר כס־ פים למטרה זו.

קשיים קיימים, גם במפעלים ה־ מייצאים ואשר אינם יכולים לבצע את הזמנות — הוא קשור בקשיי התובלה לנמלים. משרד המסחר והתעשיה נענה אתמול לתביעת התאחדות התעשיינים להפעלת הס־ דר לפיו מפעל המדינה שיש לו סחורה המיועדת לייצוא בשער המפעל ואינו יכול לשלוח אותה, יאושר לו מיד מימון הייצוא לפי הסדר המקובל, אשר היה מופעל עד כה רק בהגיע הסחורה לנמל.

בישיבת הממשלה

הרמטכ"ל מסר על המצב בחזיתות המלחמה. ראש הממ־ שלה סקרה את ההתפתחויות המדיניות. הוחלט לבקש מיו"ר הכנסת לכנס את הכנסת ביום ג' (מחר) לשמיעת הודעת ה־ ממשלה ולדיון בהצעת חוק מלוה מלחמה התשל"ד — 1973 ובהצעת חוק התקציב (מס' 2) לשנת 1973, התשל"ד—1973.

המנהל הכללי של משרד ה־ אוצר מסר על ההחלטות של גו־ פים וגופים כלכליים לרכישת אגרות מלוה המלחמה בפ־ צנך, נוסף על מלוה החובה המוטל עליהם. כן נמסר על גילויי ההתנדבות למען המג־ בית ומפעל אגרות מלוה ה־ עצמאות והפיתוח מצד יהודים ברחבי תבל.

הממשלה פנתה לציבור כו־ לו להמשיך ולהתגייס למלווה אשר נועד למימון מידי של הוצאות המלחמה.

שר העבודה מסר על מצב כח האדם במשק האזרחי ועל התנדבות הציבור לעבודה ב־ מפעלים יצרניים. נחום גולן הופקד על ריכוז פעולת ההת־ נדבות מחו"ל של יהודים מת־ נדבים — אנשי מקצוע. ה־ פעולה תיעשה בעיקר במסגרת הסוכנות היהודית.

שר הפנים המשפטים מס־ ר על הבעיות המתעוררות בקשר לבחירות לכנסת ולרשו־ יות המקומיות. נמסר כי הנו־ שא יידון בין סיעות הכנסת.

הממשלה ברכה לדוד בן־גור־ יון ליום הולדתו ה־87.

בראנדט: סכנה להתרחבות המלחמה

בון, (י.ט.פ.). — הקאנצלר וילי בראנדט הזהיר אמש, כי יש סכנה של התרחבות המלחמה ב־ מזרח התיכון ולדעתו חייבות שתי המעצמות הגדולות לעשות מאמ־ צים גדולים, כדי שלא להסתבך בה.

בראנדט אישר, כי החליף איג־ רות עם מנהיג ברה"מ ליאוניד ברז'נייב בעניין המלחמה בשבוע שעבר, אך סירב למסור דבר על תכנן. הוא הוסיף רק, כי דובר באיגרות "בשאלה האם ניתן לפ־ עול כיצד ובכיצד לתרום לזכו־ תה של ישראל להתקיים בבטחון יחד עם המדינות הא־ זור".

גם סעודיה וכוויית שלחו כוחות

שר המלחמה המצרי — בדמשק

מאת סופר "דבר" לענינים ערביים

פייסל מלך סעודיה הודיע אמש על משלוח כוחות ל־ סוריה בעקבות המגעים ש־ קיים עם הנשיאים סאדאת ואסד. הודעתו מוסיפה, כי כוח סעודי "גדול" הוצב ב־ ירדן.

עתונים בביירות מסרו, כי גם יחידה מכווית עשתה דרכה לחזית הסורית, אך לא פורסמו נתו־ נים כלשהם.

מתברר עתה, כי שר־המלחמה המצרי גנראל אחמד אסמאעיל עלי קיים ביקור חשאי בדמשק ובעקבותיו הוחלט על התגבורות.

בינתיים מורגשת בעולם הערבי ציפיה לקראת כינוס שרי הנפט הערבים שייפתח מחר בכוויית לדיון בניצול "נשק הנפט" והגשת עזרה כספית למצרים וסוריה. עי־ ראק לבדה קראה עד כה להפסקת יצוא הנפט. ואילו סעודיה, שבי־ דיה המפתח לכל הולכה בעניין זה שומרת על שתיקה גמורה.

באיגרת לליגה הערבית קבע אמ־ ש הנשיא סאדאת, כי ימשיך במלחמה עד ל"נצחון מלא".

שוני בין ההודעות

המצרים, שהתקפתם בסיני נכ־ שלה, טוענים, כי בכל זאת עלה בידם "לשחרר" שטחים חדשים בחצי האי, אך אין הם אומרים היכן. למעשה, יש שוני ברור בין ההודעות שהוציאו המצרים עם פתיחת המתקפה שלהם לבין אלה שהוציאו בסיומה. בהודעות ה־ ראשונות דיברו המצרים על "פי־ תוח המתקפה מזרחה, לפי התכ־ נית". אולם בהודעות שפורסמו עם ערב, כבר דובר על כך שמטרת המיתקפה היתה רק לפ־ גוע בשריון הישראלי. המצרים מדברים בהודעתם על התנגדות עזה בה נתקלו כוחותיהם ועל "התקפות נגד רבות", שבהן הש־ תמש צה"ל בכוחות גדולים של נשק אנטי־טנקי ושריון בסיוע מ־ טוסים. לדבריהם, עלה בידי ה־ צבא המצרי לפגוע בכ־150 טנקים ישראליים וחיל האוויר שלהם הפציץ ריכוזי טילי נ.מ. של צה"ל שחסמו את המטוסים. עוד טוענים המצרים, כי בקרבות שהיו אתמול בלבד, עלה בידם להפיל 44 מטוסים ישראליים, בו־ הם שני מסוקים.

גם בהודעותיה של סוריה היו אתמול סתירות. כזכור, הדגישו הסורים שלשום כי המתקפה היש־ ראלית לעבר דמשק נהדפה אחור. ואולם אמש דיברו כבר על קר־ בות עזים, בשיתוף מטוסים, לכל אורך החזית, תוך שהם מודים, כי יוזמת ההתקפה היתה בידי צה"ל. הסורים טוענים להשמדת 65 טנ־ קים ישראליים, ולהפלת חמישה מטוסים.

"סוריה לא תקבל הפסקת־אש"

שר ההסברה הסורי ג'ורג' סא־ דיקאני שנשאל במסיבת עתונאים בדמשק היכן מתנהלים הקרבות השיב בהתחמקות: "למן הרגע הראשון מתנהלים הקרבות על אדמת סוריה". הוא הדגיש, כי סוריה לא תקבל הפסקת אש לפ־ ני ש"ישוחרר" הגולן, ואיים, כי דמשק היא "בית קברות לפול־ שים". לדבריו, המצב בחזית הוא "טוב" וסוריה מודה לכוחות ה־ עיראקיים והמארוקאיים (אך לא לירדנים) הלוחמים לצידה. הוא אישר, כי סוריה סבלה נזק כלכלי כבד כתוצאה מהתקי־ פות האוויריות הישראל־ יות, אך אמר, כי מצב אספקת הדלק במדינה אינו חמור ולא אף הפגיעה במיכלים בחומס ובבני־ יאס.

מירדן לא באו אמש הודעות חדשות, והמלך חוסיין קצר את פירות שיגור יחידה של צבאו ל־ סוריה כאשר אלג'יריה ותוניסיה הודיעו על חידוש היחסים הדיפ־ לומטיים עם רבת־עמון.

רדיו רבת עמון משדר פניות לתושבי השטחים לקיים שביתה כדי לפגוע בפוטנציאל הישראלי.

סנגהור: לא נתק היחסים

פאריס, (עי"ת). — נשיא סנ־ גאל ליאופולד סנגור הצהיר, כי ארצו לא תנתק את יחסיה הדיפלו־ מטיים עם ישראל. אך עם זאת ספק, כי האשמה למלחמה הנוכ־ חית מוטלת על ישראל.

הוא דיבר בהגיעו לפאריס, ל־ ביקור עם הנשיא פומפידו הצפו־ י להתחיל ביום ב'.

סנגור הוסיף, כי יש להאשים גם את וושינגטון ואת מוסקבה על שהן מניחות למלחמה "האב־ סורדית" להמשך.

הוא תיאר את עבודתה של יש־ ראל כעבודה מלחמתית, אך הביע דעתו כי ניתוק היחסים לא יהיה מצד יעיל. "אילו היינו בטוחים שניתן להשיג שלום צודק וברי־ קיימא באמצעות ניתוק היחסים עם ישראל, היינו מנתקים איתם מיד", אמר.

3 מחבלים נהרגו ליד מטולה

מאת סופר "דבר" בגליל

3 מחבלים חמושים נהרגו במו־ צאי שבת בעת היתקלות עם יחידת צה"ל באיזור מטולה ב־ קרבת גבול לבנון.

ההיתקלות ארעה בשעה 11 ב־ לילה כאשר חוליית הסיור הבחי־ נה במחבלים שהתכוונו, כנראה, לפגוע בישובים בגזרה זו של גבול לבנון — ישראל.

יחידת הסיור של צה"ל פתחה באש לעבר המחבלים, בסריקה ש־ נערכה לאחר חילופי האש נמצאו גופותיהם של שלושה מחבלים ש־ נהרגו בקרב, כמו כן נמצאו עש־ רה טילי בזוקה, מקלע ונשק אישי.

בגבול לבנון היו הפגזות בטי־ לי קטיושה באיזור הישובים מש־ גב־עם, יפתח ובנה. לא היו נפ־ געים ולא נגרמו נזקים.

9 טילי קטיושה נורו אמש בסביבות השעה 10 בערב משטח לבנון לעבר אזור קיבוץ גשר הזיו שבגליל המערבי. לא היו נפגעים.

2 "מיראז'ים", כנראה לובים הופלו בקרב אוויר

מחאה ישראלית לצרפת

שני מטוסי "מיראז'" של האוייב הופלו אתמול בקר־ בות אוויר בחזית סיני. מער־ יכים, כי המטוסים שהופלו הם ה"מיראז'ים" שמכרה צרפת ללוב והועברו ל־ מצרים.

ישראל התריעה לא אחת על כך, שהמטוסים שצרפת מספקת ללוב נועדו למלחמה בישראל.

אתמול נפגש מנכ"ל משרד החוץ יוחנן מרוז עם השגריר הצרפתי ומחה בפניו על הופ־ עתם של מטוסי "מיראז'" ב־ פעולות ההתקפה של חיל־האוויר המצרי נגד מטרות ישראליות. צרפת דרשה הבהרות מלוב

פאריס. (עי"ת). — בעקבות הידיעה על הופעת "מיראז'ים" לוביים בשדה הקרב, דרשה ממ־ שלת צרפת מיד מממשלת לוב את כל ההבהרות בשאלה זו — נמסר אמש במקור מוסמך.

ראש ממשלת צרפת לשעבר מישל דברה אמר בתוך כך, כי שיקולים כלכליים מכתיבים את סי־ דור המדיניות של צרפת עם הע־ רבים. הוא הדגיש, כי צרפת חייבת עם זאת להגן על מדינות השלום, וההבטחה את קיומה של ישראל.

רוצים "הוכחות"

מאת ז'אק מנדיס, סופר "דבר" בצרפת

פאריס. (מיוחד ל"דבר"). — משרד החוץ הצרפתי נמנע אתמול מכל תגובה לגבי האשמת ישר־ אל, כי "מיראז'ים" שנמכרו ללוב משתתפים במלחמה. מקורות רש־ מיים אמרו, כי שר החוץ מישל ז'ובר "מעיין" עתה בהאשמה של ישראל בעקבות הפלת שני ה"מי־ ראז'ים" בחזית הסואץ.

אולם המקורות רמזו, כי עד שלא תוצג הוכחה להאשמה ה־ ישראלית בתקופה אחרית, לא תוכל צרפת לקבל את הידיעה כמות שהיא. המקורות הוסיפו, כי הם מגדירים שלא להתייחס לטב־ ענת ישראל בשלב זה. להערכת, היה קדאפי קאמאי גוזר על הע־ ברת "מיראז'ים" למצרים אילו עשה כך.

כבר ימן ראש הממשלה פייר מסמר זי עמדת צרפת בשאלת המלחמה בעת דיון באסיפה ה־ לאומית. כנהוג בעיתונות הצרפתית דאז לקוראה כבר אז, כי מאר־ תה של ישראל צריכה לשכנע את ממשלת פאריס להפסיק לשלוח מטוסים ללוב. היום אסורה היתה צרפת למסור ללוב את ה"מיראז'־ ים" ה־92 מתוך ה־110 שהוזמנו.

בתוך כך הכחישו השגרירים ה־ ערבים בפאריס את האשמה בדבר הפעלת ה"מיראז'ים" במלחמה. ל־ טענתם, מפיצה ישראל האשמות כוזבות כדי שצרפת תטיל אמברגו על משלוחי הנשק לארצות ערב.

שתי אניות אספקה של הצי הסובייטי נכנסו אתמול דרך מי־ צר הבוספורוס לים התיכון.

ישראל מתריעה על התקפות המחבלים מלבנון

ניו־יורק, (עי"ת). — ישר־ אל פנתה אל מזכיר או"ם בעניין ההתקפות הטרוריסטיות, המבוצעות ע"י חוליות מחבלים מתוך תחומי לב־ נון על מטרות אזרחיות בצפון ישראל.

הפניה באה מצד השגריר היש־ ראלי יוסף תקוע, אל ד"ר קורט ואלדהיים. תקוע מדגיש באיגרתו כי לבנון נושאת במלוא האחריות לתוצאות המבצעים הללו.

כן דוחה תקוע את ההאשמה של לבנון נגד הפצצת מתקן המכ"ם הלבנוני. הוא ציין, כי לבנון העמי־ דה את המיתקן לרשות המוקפ־ צות הסוריות.

בביירות הצהיר ראש ממשלת לבנון, תקי־א־דין סולה, כי לבנון תתנגד למעבר כוחות אויב בשט־ חה והיא תתייצב בכל תוקפ־ נות מהכוון נגדה או נגד סוריה.

שרי ה"שוק" מתכנסים

לוכסמבורג, (עי"ת). — שרי־החוץ של השוק האירופי ה־ משותף עומדים להתכנס היום ב־ לוכסמבורג לוועידה בה יסוכמו, ולפי הצפוי ידונו גם במלחמה הישראלית־ערבית.

מלונדון נמסר, כי שר החוץ הבריטי, סר אלק דאגלס־יום, ב־ טל את השתתפותו בוועידה בלוק־ סמבורג.

ההידברות

(המשך מעמוד 1)

כוחות ולסגור הציוד הנדרשים הנמ־ צאים בידיים ישראליות. בקיצור — נראה, כי לפי שעה טרם ביצעו הסובייטים, לפי דעתם, את שלב ההפגנה של "עליונות הנשק הסובייטי" ואת התועלת המדינית שהם יכולים להפיק, לדעתם, מ־ הפגנה זאת.

בדבריו של שר החוץ האמריק־ אי הנרי קיסינג'ר בסיבוב המתו־ אים שלו, אפשר למצוא מה שנש רמזים תקיפים נגד המדיניות ה־ סובייטית הנוכחית במזרח התיכון. אם כי הם היו עטופים בדברי שידול. יש להניח, כי האמריקאים אינם מסתפקים בכך, כפי שמעידות הרכבת השוטפת בתיל על "הרכבת האווירית" של ציוד המזים לישראל. נראה, כי רק לאחר ש־ תסתמן הכרעה צבאית ברורה יו־ תר לטובת ישראל יוזן המגויסים מכוכים לתוך בצפוט המ־ לחמות הנוכחית. "עד" אז תת־ עכב גם ההתקדמות במגמת ה־ הפרדה בין שתי מעצמות־העל.

קריאת ההסתדרות

הוועדה המרכזת של ההסתדרות קיבלה ביום ו' החלטה פה אחד, המעודדת ומברכת את היוזמה להשלים את "מילוה המערכה" החובה באמצעות "מילוה־מרצונך", וקוראת לכלל ציבור העובדים והפועלים השכירים להשתתפות ב"מילוה־מרצונך" — נוסף על "מילוה־החובה" — על פי הנחיות ופרטים שתקבע ועדת־ביצוע מיוחדת מטעם הוועדה המרכזת. הנחיות אלה תהיינה מבוססות על מיכסת מינימום של שבוע עד שבועיים משכר השכר החודשי בהתאם לדרגות ההכנסה.

כן החליטה הוועדה המרכזת, ע"פ הצעת סיכום של המזכ"ל יצחק בן־אהרון:

* הוועדה המרכזת רושמת בפניה בהערכה ובהערצה שהתגלתה ההסתדרות בימים הקשים של המערכה בפני הגורמים המתמלמלים וההרי־הצבור, בשער הגולה, "מילוה החובה" על כלל הציבור בישראל, נתקבלה התנדבות הלכה למעשה. ההסתדרות מביעה תקווה וציפייה ש"מילוה־החובה" ימולא בשלמות. אבן יגיעה על־ידי כלל שכבות הציבור, כל אחד ע"פ הכנסתו והשיעור שיוטלו עליו בתוקף החוק.
* חברי הוועדה המרכזת מטילים על עצמם "מילוה מרצונך" במיכסה של חודש משכורת.

בישיבת הוועדה השתתף הרב־אלוף (מיל) יצחק רבין, יו"ר ועדת ה"מילוה־מרצונך", שהביע שביעות רצון מהחלטה זו של הוועדה המרכזת.

נציג ההסתדרות בוועד הציבורי למען המילוה מרצון אשר ידלין הודיע כי המיכסות שנקבעו ע"י הוועדה המרכזת בדבר שבוע עד שבועיים מהשכר החודשי, אמורות להכניס ל"מילוה־ מרצונך" מצד העובדים השכירים, סכום בסדר־גודל של 150 מיל־ יון ל"י. כן מסר ידלין כי חברי הנהלת המשק ההסתדרותי ומרכז קופ"ח, הטילו על עצמם "מילוה־מרצונך" בשיעור חודש משכורת, כפי שהחליטו על עצמם חברי הוועדה המרכזת.

בדיון וחילופי הדברים והצעות בדבר ביצוע המילוה מרצון בוועדה המרכזת השתתפו י. רבין, א. אברהמוביץ, ש. בר־ שמחון, נ. אלמוזלינו, א. אפרת, י. משל, א. ידלין, ש. דיסלר, גבה אידלסון, י. ושצ'ינה, נוחה קצב, ר. בש וסיכם המזכ"ל י. בן־אהרון.

הכדורים זמזמו ליד הרגליים

חייל פצוע הצליח להתחמק מטנק סורי שרדף אחריו

מאת ישעיהו עשני, סופר "דבר"

יוסף ב., מקיבוץ שבעמק, ברמת הגולן, סיפר:

"היינו ארבעה־חמישה טנקים ב־ איזור חושניה. קיבלנו פקודה לת־ קוף ולהסתער קדימה. ראיתי טנק סורי מוסתר מתחת לעץ. פגעתי בו והוא בער. גם טנק שני ש־ נפגע בער. חילצנו את עצמנו בשטח לא טוב, שיפרנו עמדה ועלינו למעלה. ירינו בטנק ה־ שלישי והוא השתתק. ראינו שני אנשי צוות ישראלי בשטח. חילצ־ נו אותם והכנסנו אותם לטנק שלנו. היתה צפיפות. אבל הצלחנו לחלץ אותם, כי ירו בהם כל הזמן.

"הטמ"ק (מפקד טנק) שלנו זיהה טנק רביעי. ירינו בו אבל הוא לא נפגע. והיפנה את קנה התו־ תח מול הטנק שלנו. חשבתי בשניות אלה: אם לא אפגע ואשאר בחיים אצא מהטנק. הטנק הסורי היה במרחק 200 מטר. ירה עלינו במטען חלול והטנק שלנו נדלק. נפגעתי. התגלגלתי מהטנק על הסלעים וקיבלתי מכה חזקה בגב. אחד הבחורים שחי־ לצנו הצליח לצאת מהטנק. הטנק שנפגע בנו התלקח.

"מאוחר, במרחק כ־300 מטרים, הופיע טנק סורי נוסף וירה בנו צרורות ממקלעים. שכבנו. ניסינו להתקרב לוואדי. הטנק התקדם. קמתי והתחלתי לרוץ. כששכבתי על האדמה התקדם הטנק, וכש־ רצתי הוא ירה. הכדורים זמזמו ליד הרגליים. הצלחתי להגיע לוא־ די. היתה בו תעלה והטנק כבר לא ראה אותי. נחתי כמה שניות. שום כח שלנו לא היה במ־ קום. במרחק כ־500 מטר למטה עמד הזחלים שלנו. רצתי כ־200 מטר במהירות, כי חששתי שלא אחזיק מעמד. הטנק הסורי גילה אותי וירה עלי שוב. הזחלים היה נוסע. נכנסתי אליו. הנעתי אותו, ובהנהגה מטופלת עליתי על הכבישים. זחלתי כ־3 ק"מ ונע־ צרתי בסביבת צומת צנובר. ג'יפ סיור הציע לי עזרה. החברים שפכו עלי מים מהגיבה כדי שלא אתעלף. נסעתי עד קרוב ל־ גשר בנות יעקב. החבר שחילצנו ברח בכיוון אחר.

"עשינו בכלים שלנו דברים יו־ צאים מהכלל. ידוע לי על מקרה של טמ"ק אחד שחיסל 60 טנקים ולחם כל הזמן, עד שנפגע. הוא עשה עבודה גדולה. אני הייתי בקרב ממש רבע שעה עד חצי שעה."

מברקי הזדהות הגיעו להסתדרות

מברקי הזדהות רבים עם ישראל וההסתדרות התומכים ללא סייג במאבק ישראל לקיומה, ממשיכים להגיע למזכיר הכללי של ה־ הסתדרות יצחק בן־אהרון מרחבי העולם החפשי והדמוקראטי. המב־ רקים נשלחו ע"י נשיא איגוד פועלי המכוניות בארה"ב ליאונרד וודקוק, מזכ"ל אינטרנציונאל עו־ בדי החזאר, הכלבוק, והטלפון סט־ פן גירדנסקי.

האיגודים המקצועיים בבורבניה ומזכיר מפלגת העבודה בבורבניה פנו בתזכיר לממשלתם לתמוך ב־ מדינת ישראל.

כן נתקבלו הבעות הזדהות טל־ פוניות מטעמו של שר־העבודה הגרמני, מראשי האיגודים המק־ צועיים במדינות שונות, בפדרציה המפרבינגריה.

מנהיגי האיגודים בארה"ב הח־ ליטו לתת את שכרם השבועי למען בטחון ישראל.

נשיא איגוד המורים של מדינת ניו־יורק, המונה 76,000 חברים, אלברט שנקר, פירסם הצהרה נג־ ד התוקפנות הערבית. ההצהרה הועברה במברק למזכ"ל ההסתד־ רות י. בן־אהרון ולמזכיר הס־ תדרות המורים בישראל ח"כ שלום לוין.

אינטרנציונל עובדי התחבורה, ה־ מונה 11 מיליון חברים ברחבי העולם, שלח מברקים למזכיר או"ם, לראשי ממשלות מצרים וסוריה ובו קריאה להפסקת פעו־ לות האיבה.

מוצב המוות

(המשך מעמוד 1)

באחת השיחות האחרונות שנת־ קיימו איתו הודיעו לו מפקדיו ה־ הבכירים, כי באו הכרים עם "הצלב האדום", כי המצרים הת־ חייבו לנהוג בחיילי המוצב על־פי אמנת ג'נבה, וכי הפצועים יקבלו את כל הטיפול הדרוש. הוא הת־ ליף.

בשידור האחרון העביר "המוצב" "מייל" של האנשים וציין את מצבו של כל אחד ואחד, העביר דרי־ שת שלום לבני המשפחות, להב־ רות, ומספרי טלפונים. רק בסוף הזכיר את משפחתו שלו ואת ה־ חברה אשר את תצלומה נטל איתו. יחד עם פנקס הסבר.

ותוך כדי שידור עוד קפץ להביע תוכחה. כדי להיווכח שהבחורים יוצאים בראש זקוף, הם יבואו ב־ ראש זקוף, הבריאים והפצועים גם יחד.

המצרים ציפו להם. יחד עם נצי־ גי "הצלב האדום". מכאן ואילך יצפה להם גם עם ישראל — עד שובם.

הנהלת סולל בונה

50 שנה

מודיעה

לכל עובדי הקונצרן, על כל חטיבותיו הנמצאים בשירות המילואים, המעוניינים למסור הודעות לבני משפחותיהם, או הזקוקים לעזרה כלשהי, כי הם יוכלו לעשות זאת באמצעות הטלפונים של יחידות הקונצרן:

(1) במשך 24 שעות:

(1)	המשרד הראשי בתל־אביב	03—625311
(2)	המשרד בחיפה	04—669151
(3)	המשרד בירושלים	02—80271
(4)	המשרד בבאר־שבע	057—23014

(2) בשעות 08.00—18.00:

סניף תל־אביב	03—625325	סניף חדרה	063—24547	"חרות", חיפה	04—522288
סניף נתניה	053—23958	סניף טבריה	067—21961	"חרות", באר־שבע	057—4271
סניף אילת	059—2161	סניף עמק־זבולון	04—910241	חטיבת הכבישים,	
סניף אשקלון	051—2131	סניף עפולה	065—22658	המשרד הראשי, ת"א	03—58221
סניף הרצליה	03—983871	סניף נצרת	065—56541	חטיבת הכבישים, חיפה	04—641738
סניף כפר־סבא	03—923142	סניף קרית שמונה	067—40971	חטיבת המעליות,	
סניף פתח־תקוה	03—916037	"חרות", המשרד הראשי בתל־אביב	03—50921	המשרד הראשי, ת"א	03—614681
סניף חולון	03—853092	"חרות", ירושלים	02—225121	אבן־וסיד, המשרד הראשי, חיפה	04—669151

תפארת הגבורה

מלחמת יום־כיפור תשל"ד, הנמשכת עדיין במלוא עוזה, תיכנס לדברי ימי ישראל כמערכה שהוכיחה מחדש — ואולי עוד ביתר שאת מכל המלחמות הקודמות שנתבענו להן — את הוד גבורתם של הלוחמים היהודים הצעירים, אשר שום מליצה מן המליצות השגורות לא תוכל לתנות את תוקף מסירותם ונכונותם לתת את הכל על הגנת קיום המדינה. המיבחנים הילוקי־הדעות, החוצים בינינו בימים כתיקנם, נעלמו כלא היו, נוכח הסתערות הטנקים והטילים של האויב.

הסיפור המופלא של קומץ המגינים המכותרים במוצב־המזח שליד התעלה, שנלחמו והדפו שבעה ימים את כל צבאות הפולש המצרי, הוא רק מקצת מן האפופיאה הגדולה של מלחמת המעטים, הילדים־כמעט, אשר עצרו ברוח־הקרבה עילאית את הנחשול הראשון ברמת־הגולן ובחזית המצרית ובכך נתנו שהות לצה"ל להיערך נגד התוקפים.

מחיר הדמים הוא כבד. ואין ניחומים בעובדה, שלמרות היותנו נאלצים לעמוד — לפחות בשלב הראשון — בקרבות־מגן קשים, מספר נפגעינו עד היום קטן משהיה במלחמת־הבזק של ששת הימים.

וודאי שאין ניחומים בעובדה, כאבידות האויב גדולות לאין־שיעור משלנו. סאדאת ואסאד לא הסתירו מעולם את כוונתם לשלוח אלפי־אלפים מבני עמם אל המוות. ואילו אנו דואבים על כל יחיד ויחיד הנותן חייו בשדה־הקרב.

אם יש ניחומים למשפחות השכולות, הריהם אולי בהכרת־הכרתנו, כי יקיריהן, בהביאן את הקרבן העליון, היו בין עושי המעשה הנעלה של שמירת קיום ישראל. הם מצטרפים אל שורת הלוחמים במלחמות על תקומת ישראל. אשר בזכותם תקומה מדינת היהודים ובגבורתם נוראת־ההוד הבטיחו את קיומה. העם בישראל ובתפוצות אבל על אבדן תפארת העלומים. שותף ביגון הכבד של המשפחות וזכרם לא ימוש מקרב האומה.

הקרבות בסיני ללא הישגים מצריים

היום התשיעי של המלחמה עמד לכאורה בסימן של הגברת הקצב גם בחזית המצרית; אך נראה כי היה בכך הרבה מן הטעות האופטית שביקש האויב בחזית זו ליצור על־ידי נסיונו לגלות יוזמה ראוותנית להקלת הלחץ על בעל־בריתו הסורי בצפון. נסיון זה היה צפוי מראש לכשלון. ואכן הוא נסתיים לפנות ערב בנסיגת השריון וחיל־הרגלים המצריים התוקפים אל נקודות־המוצא שלהם לאורך כל הקו. כאשר הם משאירים מאחוריהם כ־200 טנקים. בסיכומו של היום לא היה בכך משום שינוי משמעותי בחזית זו. היתה כאן, אמנם, מיקדמה רצינית לראשי־הגשר המצריים לקראת הצפוי להם מכל עימות חזיתי. שריון־מול־שריון; אך כפי שרמז אמש שר־הבטחון בעת סיורו בחזית סיני. טרם צבר צה"ל ל"טיפול יסודי" בחזית זו.

העדיפות האמיתית היתה ונשארה גם אתמול בחזית הסורית. שם המשיך צה"ל בהתקדמות איטית אך בטוחה בציר קונייטרה—דמשק בהגיעו לקו שאיפשר פתיחת ההפגזה הארטילרית על מטרות צבאיות באיזור הבירה הסורית. המשך התנופה הישראלית בחזית זו בא לידי ביטוי בניתוץ המערך הסורי המבוצר במבואות כפר סעסע בלחימה לילית — זו הפעם הראשונה מאז קרבות־הלילה בעת פריצת הסורים לרמת־הגולן.

הדינאמיקה נשארה, איפוא, רובה ככולה בחזית הסורית. כאשר ישראל חפשית ביוזמתה וצה"ל יכול לכלכל את מעשיו לפי כל שיקול צבאי או פוליטי שייקבע על־ידי ממשלת ישראל לשם קירוב ההכרעה בחזית זו. ואם כי רבו ידיעות על מאמצים מדיניים מבחוץ להשפיע על מהלך המלחמה, הרי נשאר ברור. כי מאמצים כאלה לא ילבשו עור וגידים בטרם יסתמנו הכרעות ברורות בשטח.

התמרונים המדיניים

בניגוד לקרבות הגלויים המתחוללים לעיני כל בצפון ובדרום, לוטים בערפל הצעדים הדיפלומטיים של המעצמות. המחפשות דרך להפסקת אש ולהסדר מדיני. למעשה, אין לצפות להתפתחויות בהירות; ובסופו של דבר ירשפו מאמצים אלה ובעמדה של ישראל במיקוח מתוצאות המלחמה בחזיתות. אולם כבר עתה ניתן לעמוד על להיטותן של כמה מדינות מערב־אירופיות לנצל את הקפאון הנוכחי בין שתי מעצמות־העל להפקת רווחים מדיניים משלהן. תוך סיפוק תביעות התוקפנים הערביים והתנכרות מעמדת ישראל המותקפת. אין להרבות בדברים על מדיניותה הפרו־ערבית המובהקת של צרפת. אולם מחרה מחזיקה אחריה גם בריטניה, שבגלל אינטרסי הנפט ופקדונות השטרלינגים של שליטים ערביים מיהרה להטיל אמברגו על יצוא משלוחי נשק, הפוגע בעיקר בישראל. ושר החוץ שלה הדהד לתבוע נסיגה ישראלית לגבולות 1967.

אולם למרות התיימרותו של ראש ממשלת בריטניה, כי הגיעה שעתן של מעצמות בינוניות לתווך בסכסוך, צריך להיות ברור. שההתפתחות בחזית הדיפלומטית תלויה בראש וראשונה בארה"ב ובברה"מ. לפי שעה בולט הניגוד בין עמדות שתי מעצמות־על אלו: בעוד שברה"מ מוסיפה שמן על המדורה על־ידי רכבות האוויר לסוריה ולמצרים ועידוד מדינות ערביות אחרות להצטרף למלחמה, מנסה וואשינגטון להדגיש ככל האפשר את המתיחות. עם כל הדברים הגלויים שהשמיע ד"ר קיסינג'ר בדבר "היחסים הצבאיים המתמידים עם ישראל הנמשכים גם עתה". שנתפרשו כהתחייבות לאספקת ציוד חנוק לישראל. בלטו בדבריו נימה מתונה והגבלה שלא לסכן את מערכת היחסים החדשה עם ברה"מ.

נוכח לקחי השבוע האחרון ניתן, כמובן, לפקפק באמינות התרפייה ובכוונות הסובייטיות. אך אם לא תשעה ברה"מ לאזהרה המתונה שבפי קיסינג'ר, יש לקוות שוואשינגטון לא תהסס מתגובה תקיפה יותר.

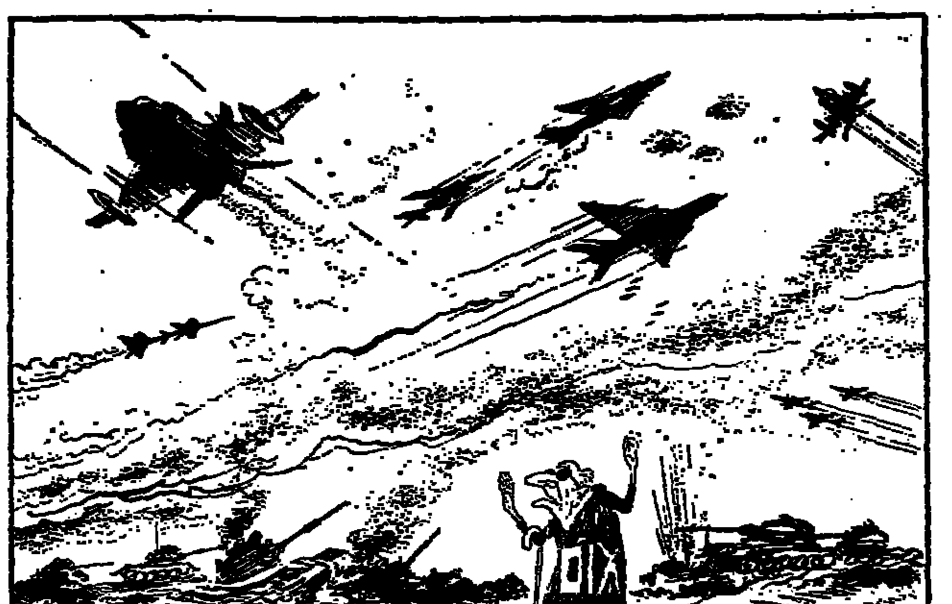

בין החזית לעורף

מאת טדי פרויס

הכתבים הבאים ההורים מקו החזית מאוחרים בדעתם: לו גילתה תל־אביב שבריר מהמוראל הבטחון שבגלים החיילים בחזית היתה הרגשת העורף טובה יותר. בניגוד להלקים נרחבים בעורף מבינים הלוחמים את מהות המפנה שחל מאז יום כיפור ואת משמעות המפלה האדירה שיכלו לנחול ולא נוהלנו.

הכפלה שצלולים היינו לנחול נבעה מכמה סיבות. ראשית, היתה זו הפעם הראשונה שישראל הותקפה התקפה אסטראטגית. כבר היו מקרים שהאויב הצליח להצעיד עלינו בהפתעות טאקטיות ואף אופרטיביות, אולם מעולם לא עלה בידו לפתוח במלחמה כוללת כבעל־יוזמה שנתייצב מולו במלוא כוחנו הצרוך. החידוש השני, ההתחולל כמעט בין האויבים שמצפון ובדרום. תיאום החזק ויעיל שכמותו טרם ראינו. אמנם האומרים כי בתשכ"ח היתה פעולה מתואמת מצד העולם הערבי צבאות קים רק בחלק מקביעתם. התיאום היה אז בלוח־הזמנים — כל צבא ערב פתח בפלישה באותו יום ממש. אולם בכך תם התיאום. הפלישה בוצעה על־פי קווים הפוכים כמעט מאלה שעליהם החליטו השליטים, וממילא בוטל הרבה מיעילותה של פעולה סינכרונית. גם ריכוז המאמץ של האויב היה הפעם שונה. בעוד שב־1948 התפצל המאמץ בשטח עד שבל גזרות היה המכה שלפני שטרע מכוונת לשתי גזרות בלבד. אפשרויות התמרון של צה"ל היו איפוא מלכתחילה מוגבלות והוא נאלץ לרקוד לפי חלילו של האויב — אחד הלאוים החמורים ביותר בדוקטרינת הלוחמה הישראלית, האומרת שבשום פנים אין להניח למתנגד להכתיב את מועד הפעולה, צורתה והיקפה.

האויב ידע לרכז כוחות עדיפים לאין שיעור מהכוח שניצב נגדו ביום כיפור, כך שכל הנתונים היו נגד ישראל: נחיתות בציוד ובכוח אדם; מקום הפעולה, מועדה ומטרה ע"י האויב: בניגוד לדרך שהורגלנו. לא היה זה יוני 1967 במהופך; גם ביוני 1967 היתה ההפתעה האסטראטגית בידי האויב והמכה המפתיעה שהנחנו היתה טאקטית בלבד. שני המחנות היו אז בכוננות עליונה ורק בזכות המכה יכולנו להפתיע. הפעם לא היינו בכוננות עליונה, והפתעתנו טאקטית ואסטראטגית כאחת. בתנאים כאלה, שהם אידיאליים כמעט עם לאויב, ניתן היה לו להגיע להישגים לא־ישוערו. הגיע הזמן שנבחן אותם בקו־רוח. המצרים ביצעו מבצע ראוי להערכה בצליחת התעלה. אף שרק מעטים בצה"ל סברו, כי המצרים כלל לא יגיעו עד לדופן המזרחי של התעלה. היתה הצלחת המצרים גדולה מהמשוער. זאת בזכות ההפתעה שהשיגו. בעקבות הכנה סדירנית וארגונית משולה הוזזות לאומץ־הלב שגילו. הם עקפו את המערך הדליל שניצב בצד המערבי של הסואץ והסבירו אותו בים של אנשים וציוד. זוהי הצלחה צבאית רמה יותר מזה — השיג פריצה למדרגה ראשונה. שהרי שברו את הסטאטוס־קוו של ה־8 ביוני 1967 והוחד להניף את דגלם בסיני "שלהם". אולם בכך תם ההישג. כי הישג יש למדוד לא רק במה שהושג אלא במה שניתן היה להשיג בתנאים נתונים. הוזזות למאמצי המערך הדליל של ישראל נעצרה תנופת ההתקפה המצרית ועד שהצליחה לצבור תנופה חדשה, כבר ניצב מולה כח בארדן וגדול יחסית. שאותו יקשה מאוד לפרוץ. אם נוסיף על כך את האבדות הכבדות בחיי אדם, בציוד קרקעי ואווירי, הרי שממדי ההישג המצרי מצטמצמים עוד יותר.

אכזבה עוד יותר גדולה נפלה בחלקם של הסורים. גם כאן עמדו לאויב כל היתרונות שהיו לצבא המצרי. בתוספת אחת: הסורים לא נאלצו לצלוח אותו מאמץ עצום שכרוך בחציית מכשול מים. כבה גדודית־חיל היו כל המכשולים שעליהם נאלצו הסורים להתגבר. ואם נוסיף על זאת. תנופת־התקפתם היתה אדירה ובחזית רחבה יחסית. הצליחו להדף את הכוח הזעיר (לפי הערכת הפרשן על עידוד ישראל היה יחס הכוחות 1:12 לטובתם) שעמד מולם. אולם הכוח הקטן ידע לספוג את תנופת ההתקפה ויומיים לאחר־מכן משהגיעו התגבורות הגדולות. כבר איבדה ההתקפה הסורית חלק ניכר מתנופתה. לאחר כתישה בסורית נתהפכו כפות המאזנים, כשהאגף הטריטוריאלי לרעת הסורים. אם נוסיף על כך את אבידותיהם הכבדות־מאוד בציוד, בכוח אדם, בטנקים (120 טנקים ליום בממוצע) ובמטוסים, הרי שקבענו הישג שמעטים כמותו בהיסטוריה.

אף אילו היה צה"ל היום ובמפתיע במערכה הצפון היו התוצאות הללו בהחלט מתקבלות על הדעת; מאחר שהמכה הראשונה הונחתה על־ידי האויב. אין להגדיר את המהלכים ברמת הגולן אלא כנצחון.

עוד יש לזכור את חילות הים והאוויר. חיל הים הישראלי. שהיה בעבר המפגר והמקופח שבזרועות צה"ל, הפך את עורו. בזכות הציוד החדיש שברשותו. אם ב־1967 היה הכוח הימי של ישראל האחד והיחיד שלא השמיד את החיל המקביל לו שמעבר למיתרס. היה הפעם המצב הפוך. חיל הים הוא הראשון בזירות. המתקרב להכרעת חיל האויב המקביל לו, וזאת ללא אבידות לעצמו. אשר לחיל האוויר. ההצלחה־שטרם־היתה־כמותה של יוני 1967. נתאפשרה הודות למכת־הפתיחה המפתיעה. ההצלחות בקרבות האוויר היו אז ניכרות. אך לא חסרות תקדים. הפעם לשה כדיבית מגפה את חיל האויר מלהנחית את המכה הראשונה. זו כשלעצמה מגבלה. אולם גם לו הכריע הדרג המדיני בזכות מכת־נגד מקדימה. לא היו התוצאות כשל 1967. ביצור שדות התעופה. הגנתם על־ידי טילים וכוננות מתמדת כנגד פשיטה אווירית על שדות־התעופה. לא היו מניחים לחיל האוויר להכות באויב מכה ניצחת כב־1967. לא נעים להודות, אולם האויב למד רבות בשש השנים האחרונות. הצלחת חיל האוויר נמדדת הפעם בסיוע האווירי שהעניק לחילות הקרקע ולסילוק מטוסי האויב משמי המערכה. ללא צל ספק אפשר לומר, כי ההצלחות בתחום זה היו גדולות משהיו ב־1967. רק קרב אווירי אחד הסתיים בהפלת מטוס ישראלי; כל היתר הביאו להפלת מטוסי אויב. בכל התחומים היה תפקודו של חיל־האוויר קשה. הסילוק של האויב הם כי הסבו את רוב האבידות לחיל האוויר. ואף־על־פי־כן היתה פעולתו כמעט מושלמת. בשיבוש מהלכי הפלישה. בהכרעת האויב. בהריסת מתקנים בעורפו ובהגנת שמיו, רשם חיל האוויר לזכותו הישגים מאדים נפלאים. וככל הנראה עולים על מה שביצע לפני שש שנים.

התשובה על השאלה. כיצד נעוך הפער של העורף בהמוראל של הלוחמים טמונה בציפיות שלא נתמלאו. לא רק שהתרגלנו למהלכי־בזק ולנצחונות מהירים אלא שנוגעים שסורים עמלו לנטוע בלב הציבור בוז והולידו כלפי האויב. כיד לאחר מלחמת ששת הימים יצא אחד מאלופי צה"ל בהצהרה לעתונות. כי "מלחמה זו לא בשבילים". מאחר שלהלם אותו אלוף בדיונים המלחמה עם הערבים הפחדנים אינה עניין של שעה אלא של רגעים, הוליך גם "ללמד לקח" את הסובייטים. הלך־רוח זה חדר לתודעת הציבור, על כל פנים לתודעת החלק הפחות אינטליגנטי שלו; זה לא הביא בחשבון, כי בתוך שש שנים מסוגלים הערבים ללמוד משהו וכי כאשר הם נלחמים ליד פתח ביתם הם עקשנים ונוקשים יותר מאשר כשהם מצבים במרחק מאות מילין מהמולדת. אילו זה עומד בניגוד ל"אבחנה" של האלוף הנ"ל והפער בין הציפיה כהאא עודר לבין המציאות הכביכיה — שאינה מייאשת כלל. כאמור — הוא שגרם למבוכה בחלקים מסויימים של העורף.

> מאחר שלהישגים במלחמה זו הגענו תוך ימים — ולא שעות — קצרה רוח הציבור

גיוס כספים למימון המלחמה

מאת דוד ליפקין

> פעילות איטנסיבית להגברת ההתרמה לצרכי המערכה

שר האוצר פנחס ספיר החל אתמול בפעילות אינטנסיבית בארצות־הברית להגברת ההתרמה למגבית החירום. הוא צפוי להיות לראשי המגבית ול"הבונדס" על המצב ועל צרכי ישראל ולהעמיד אותם על ההכרה לגייס מאות־מיליוני דולאר בשבועות הקרובים. הפעם מדובר בגיוס סכומים העולים פי כמה על אלה שנאספו בתקופת מלחמת ששת הימים (אז היה הסכום שנאסף כרבע מיליארד דולאר).

ספיר אינו בא לארה"ב בידיים ריקות. הוא יודה לראשי הקהילות היהודיות על ההירתמות של תושבי ישראל למאמץ המלחמתי. הוא יספר על "מלווה המלחמה מרצון", המקיף את כל שדרות הציבור, בצד "מלווה החובה". שגם הוא ייגבה מכל התושבים. בתוך ימים והצי של פעילות רצופה נתקבלו בארץ התחייבויות לרכישת אגרות בסכום של יותר מ־300 מיליון ל"י. לפעמים נתבטאו תושבי ישראל לאסוף שני מיליארד ל"י.

משנפלה ההכרעה בזכות "מלווה מרצון", הזעיק אליו שר האוצר נציגי גופים כלכליים שונים, מכל הסקטורים, ותבע מהם לספק מייד כדי לשכנע מפעלים. משקים ובודדים לרכוש אגרות מרצון. הוא עצמו פתח בשרשרת ארוכה של פגישות אישיות עם ראשי מפעלים ומוסדות ועם אנשי־עסקים בודדים, והעמיד אותם על ההכרה להתגייס למאמץ המלחמתי. כל פגישה היתה קצרה. בצד החשב הכללי חיים שטסל, שישב ליכינו של שר האוצר. רושם את הסכום שהתחייבו המוסד או החברה לתרום. היתה מזכירותו של ספיר, בלהה, מחתימה את המנכ"ל או את נציג החברה על ההתחייבות לרכישת אגרות.

פעילות אינטנסיבית רצופה התנהלה בלשכת האוצר. ראשי הסוכנות הציונית רב־אלוף (מיל.) יצחק רבין, אשר ידלין וזלמן סוראייב, קיימו פגישות עם נציגי גופים שונים ודנו על התחייבויותיהם. סייעו להם ראשי האוצר, המנכ"ל אברהם אגמון, הממונה על התקציבים ארנון גפני, הממונה על הכנסות המדינה משה נויז־דורפר, ומנהל רשות החברות הממשלתיות יעקב סלמן. אם לא הצליחו להגיע להסכם על סכום ההתחייבות, היו מזעיקים את ספיר מחדרו. כמה דקות של הסברים מצד שר האוצר סייעו ל"ריכוך" והושג הסדר בדבר סכום ההתחייבות. ספיר, המכיר מקרוב את מצבם של רוב המפעלים במשק, יכול היה לעמוד על תביעותיו ולא להירתע.

הצורך במבצע כלשהו לגיוס כספים למימון המלחמה — סיפר שר האוצר שעות אחדות לפני צאתו לארה"ב — התברר לו כבר "ביום שבת בשעה 2.30". כלומר זמן קצר בלבד לאחר פרוץ המלחמה. ביום א' החליטו ספיר וצוותו להתחיל בגיוס כספים בארץ ובחו"ל. כבר אז היה ברור, אמר ספיר, ש"לא נוכל לבוא בדרישות לראשי הקהילות היהודיות. אם לא נדרוש מאמץ דומה מתושבי הארץ". ביום א' וב' קיימו התייעצויות עם גופים כלכליים שונים — ההסתדרות, לשכת התיאום של הארגונים הכלכליים, הבנקים, חברות הביטוח, התאחדות בעלי המלאכה ועוד. תחילה היתה נטיה לפנות ב"מלווה מלחמה מרצון" בלבד. אבל בעקבות הנסיון של "מלווה הבטחון" מרצון, שהוחל בו במלחמת ששת הימים, הגיעו המוסדות שמלווה מרצון לא יקיף את כל שכבות הציבור. לאחר מלחמת ששת הימים היו אנשים לא מעטים שהתחמקו מהשתתפות במלווה והוועדה הציבורית נתקלה בקשיים לא מעטים בבואה לגבות את המלווה בעצמאים ובמגופים שונים. על כן הוחלט — לא בפעם בלחץ נציגי ההסתדרות — להכריז על "מלווה מלחמת חובה", שיוטל בצורה פרוגרסיבית על האוכלוסיה, כולל חברות וגופים הפטורים מתשלום מס־הכנסה.

גם לאחר שנתקבלה ההחלטה על "מלווה מלחמה חובה", הגיעו פניות מצד גופים שונים, שגילו רצון לרכוש אגרות נוסף על אלה שיירכשו במסגרת "מלווה החובה". כן היה רצון לאפשר גם ל־200.000 העצמאים, הפטורות במס, להשתתף במימון הוצאות המלחמה, אם רצונם בכך. כאשר החלו להסב את הוצאות המלחמה והתברר שלפי הגיעו עד סוף השבוע לכ־8 מיליארד ל"י, נפלה ההכרעה להכריז במקביל על "מלווה מרצון". המטרה שהוצבה היא — לגייס מיליארד ל"י בתוך שלושה חדשים.

בשבוע הראשון למלחמה החל ספיר בפעילות מקבילה בקרב הקהילות היהודיות בחו"ל. בסיוע של יו"ר הנהלת הסוכנות בפועל, אריה דולצ'ין, ושהרו לטיפול בקהילות היהודיות. ח"כ עדי יפה, התקיימו שיחות טלפוניות כל שעות היממה עם ראשי קהילות ואנשי עסקים יהודיים ידועים. בשיחות אלה המחיר להם את הצרכים האורחיים של המדינה.

במגעים הראשונים דובר על סכומים קטנים יחסית. אבל ככל שהתארכה המלחמה והצרכים גדלו. שונו המכסות שהוטלו על הקהילות היהודיות. שר האוצר ציין, שעם אחת הקהילות דובר תחילה על איסוף 50 מיליון דולאר. אבל המכסה הוגדלה ל־125 מיליון דולאר. ראשי קהילה זו קיבלו את הדין. עם קהילה במדינה אחרת דובר על גיוס 15 מיליון דולאר, אך עתה מדובר על 30 מיליון דולאר.

שר האוצר הוסיף, כי בעול הכספי הכבד ביותר צריכה לשאת יהדות ארה"ב. כאשר שוחח טלפונית, לפני צאתו, עם אחד העסקנים היהודים בסנט־לואיס הלה — סיפר ספיר. מהשיחות הטלפוניות שקיים שר האוצר עם ראשי הקהילות היהודיות במדינות רבות התברר לו, שהתלהבות, הנכונות והרצון להירתם למאמץ הנדרש, "שוברים את כל השיאים". עם זאת אמר ספיר, אין הוא משוכנע שיש להם כללא התחושה לגבי היקף הצרכים.

עוד לפני צאתו לחו"ל קיים ספיר שיחות טלפוניות עם תורמים יהודים. ביום ג' שעבר פנה לאחד התורמים וכעבור ארבע שעות השיב לו האיש שהוא תורם 5 מיליוני דולאר. תורם אחר, שתרם במלחמת ששת הימים 500.000 דולאר, התחייב שיתרום הפעם 2 מיליון דולאר. עוד תורם, ששהה במזרח הרחוק, הודיע על תרומה של מיליון דולאר הנצבים אתו עדיין נבשבים.

תנאי שני מלוות המלחמה יהיו זהים. יהיו אלה אגרות־חוב צמודות לשער הדולאר, ל־15 שנה, בריבית של 3 אחוזים, שרק הקרן שלהם צמודה. היחידה המינימאלית תהיה 100 ל"י. האגרות יהיו בלתי־סחירות ובלתי ניתנות לשיעבוד.

החשב הכללי מסר. שהעיצוב הגראפי של אגרות "מלווה מרצון" יהיה שונה מזה של "מלווה החובה". גם אגרות "מלווה מרצון" יהיו בסדרה מיוחדת.

המלחמה והמתיחות האמריקאית־סובייטית

> עד היכן עשויה ברה"מ להרחיק לכת במעורבותה

מאת יהושע תדמור

בעוד הלוחמה בצפון מבשרת את המפנה המיוחל במלחמה. פועלת ברית־המועצות בגלוי להחריף לסוריה יותר טילים ונשק מתוחכם. כדי להצילה מפגיעות הרסניות נוספות באותם יעדים סוריים רגישים וחיוניים שעוד נותרו לפליטה. אך ספק רב אם מאמץ סובייטי נרחב זה יספיק עוד להציל הרבה. סוריה משלמת עתה מחיר כבד בשל מדיניותה התוקפנית כבלוש בל־תקומה, שגם לנו האחרונה יוצאה שם בנצע בשלום. אפילו המחווה הדיפלומאטית שעשה פייצאל. בהעניקו לסוריה מיליארד דולאר, יש בה כדי להעיד על ההרס הכבד שנגרם לארץ ערבית זו בכל השנים. ועברו שנים עד שתתאושש סוריה ממלחמה זו.

הרכבת האווירית הסובייטית לסוריה, בכל שהיא מקימת חורפת את המדיניות הסובייטית הפעלת באיזור. אין בה כשום הפתעה רבתי. אולם האמריקאים הזהו במקצת. איגרתו של ברז'נייב להואארי בומדיין נשיא אלג'יריה. בה קרא לו לחוש לעזרת סוריה ומצרים, הפתיעה מאד את הבית הלבן. בוואשינגטון צפו שברז'נייב אכן ינסה לייסם. הלכה למעשה את כוונות ההפשרה. שהודעתיה נובעו בשתי ועידות פסגה. אלא שבינתיים נתברר שברז'נייב פנה לא רק לנשיא אלג'יריה. הוא שיגר נוסח דומה של אותה איגרת לכורות שליטים ערביים וקרא להם. למעשה. להצטרף למלחמה. משהההסתה כעין זה לא חסר הקדים ושמצפונתו מרחיקת־לכת עוד יותר על רקע מדיניות ההתקרבות בין שתי מעצמות־העל. האמריקאים מתפכחים עתה מהר ויש להם סיבות טובות לכך.

לפיכך שומה עלינו לבדוק עד היכן עשויה ברית־המועצות להרחיק־לכת במעורבותה במלחמה זו. במטרה לסייע למשטר הסורי שהיה מאז ומתמיד קרוב אליה; עד היכן תהיה מוכנה להרחיק־לכת כאשר יגיע בקרוב יום הדין גם לכוחות המצריים בסיני.

אין כמובן להקל ראש בסכנות. ברית־המועצות נושאת באחריות חמורה מאד למה שנתחולל במזרח־התיכון בימים האחרונים. אך אין לפי שעה סימנים על כוונה שהיא מוכנה להרחיק־לכת מעבר לאיומים ולסיוע הבהול שהיא מעניקה לסוריה ומצרים. יש אף הסבורים. שאיגרותיו של ברז'נייב לראשי ממשלות ערביות שונות נועדו בעיקר להבטיח למוסקווה אליבי למועד מאוחר יותר; כלומר. לממש צדית במפלתם של הערבים לא נגרמת עקב העדר נכונות סובייטית לסייע בידם אלא בראש וראשונה בגין העדר סולידאריות ערבית. גם האיומים והאזהרות הסובייטיים לישראל. עם כל חומרתם. לא חרגו לפי שעה ממסגרת האזהרה והאיומים הסובייטיים המקובלים. הם נופלים בחומרתם מאותם איומים שהושמעו במערכת סיני ובמלחמת ששת הימים. לפי שעה אין איומים בהצהרות סובייטית ישירה. שלא לדבר על נפנוף בטילים ובאזהרות על עצם קיומה של ישראל. כפי שהשמיעו בשיא המתיחות בשתי המלחמות הקודמות. אין זה אומר. עם זאת. שהדברים אינם עשויים להחריף פה ושם. בייחוד עם התקדמותם של כוחות צה"ל לעבר דמשק.

גם בדו־שיח שמנהלים הסובייטים בעצם ימים אלה עם האמריקאים. יש מעין אליבי: הם הזהירו את נשיא ארה"ב עצמו, פעם אחר פעם. מפני ייאושם של הערבים. ועמדו על הצורך בהבאת הסדר במזרח־התיכון. שיהיה מבוסס על נסיגה ישראלית כליות. בהעדר הסכם בין מוסקווה לוואשינגטון. שאליו חתר ברז'נייב בשיחות הפיסגה. נותר המזרח־התיכון מעין איזור אפור ובלתי מוגדר. לשתי המעצמות. מאז ראשיתו קרוב בו את באחותן ולהגביר בו את השפעתן. אלא שגבול המעורבות הסובייטית הוא סימון בדיוק ההפשרה. דברים היו בפי קיסינג'ר. כשיחותיו פנים אל פנים עם אנטולי דוברינין. דברים הרבה יותר תקיפים מאלה שביטא במסיבת העתונאים ובנימה מתונה כדי באוזני ישראלים רבים.

קיסינג'ר נמנע. על אף שאלות גלויות. מלהגדיר בפומבי את מדיניותה של ברית־המועצות באיזור כ"בלתי אחראית". הוא לא חרג מן הכינוי הדיפלומאטי כאן. באמרו סוף אינה במדיניות שאינה "מבטיחה" לבניית השלום. בדי שהוא ביקש להותיר בידי הסובייטים פתח נרחב לבדי ליתר התאפקות ולנסיגה ממדיניותם התוקפנית. קרוב לוודאי שבשיחות פנים אל פנים נאמרו דברים גלויים הרבה יותר. כי לא תיתכן, מבחינה אמריקאית, במדיניות הפשרה הדו־צדדית של עיסקות חיטה, סיוע טכני. מאבצים לצמצום החימוש הגרעיני ועוד. בעת שנעשים נסיונות גלויים לשנות את מאזן הכוחות במזרח־התיכון בכפשת־תוקפנות בקנה־מידה כזה. לא רק שיקולים ישראליים אלא גם שיקולים אמריקאיים מחייבים. שלא לאפשר לברית־המועצות לצאת ממערכה זו כאשר ידה על העליונה באמצעות בעלות־בריתה הערביות. ואכן, וואשינגטון לא רק הזהירה אלא היא גם פעלה במהירות לכניעת הויגוזרות פער נוסף במאזן החימוש. נוכח האבידות המשתיקה על מטוסים ושריון ושאר פרטים חיוניים במערך הישראלי.

ואולי גם זו סיבה נוספת לבהיגותו של קיסינג'ר: כי אי־אפשר לה. לארה"ב. כבודים בוואשינגטון. לסייע לישראל ובעת ובעונה אחת להוקיע בחריפות את הרכבת האווירית הסובייטית. זה עלול לשני הצדדים. אך די אם נאמר. שמכל משפטי־הכפפה בדבריו של קיסינג'ר — כי היחסים הצבאיים בין ארה"ב לישראל נמשכים. וכי גם בעתיד יימשכו היחסים המיוחדים עם ישראל — יש בהם כדי להעיד שישראל נשענת, במצב הנוכחי, על תמיכה אמריקאית מוצקת. הן בתחום החימוש והן בזירה המדינית.

מה יהיה לאחר המלחמה — ימים יגידו. אך כבר עתה יש סימנים. שהמאמצים להסדר שלום יהיו נמרצים הרבה יותר.

ביזנס, אבל לא כרגיל

מאת זאב רב־נוף

כל אחד מבקש כיום פירוט מדוקדק לדברים שנאמרו שוב ושוב באחרונה על־ידי הדוברים המוסמכים. שציינו כי "המלחמה לא תהיה קצרה". כל אחד היה רוצה לדעת מה משמעותה של ההגדרה הזו במונחים מדויקים. האם מדובר בימים, או שמא בשבועות או יותר? השאלה, שעליה כמובן אין מענה, אינה שאלה רטורית דווקא. בתשובה על כך כרוכה ההסתגלות של העורף לקצב חיים שונה, ליצירת מסגרת של מה שנקרא "חיים נורמאליים". כי מה שברור הוא, שהעורף הי־עדיין בציפיה לאט־לאט — והמלחמה תגבר.

הלך־רוח זה, המובן מאליו, מעמיד במרכז החיים את ההשתתפות הנפשית הטיפית במאבק החזית. כבאן, בראש וראשונה, ההתגבות הנפלאה לטניה הכתבים, האהבה המתבדת לחדשות (וגם לרכילויות...) והרצון מבצי לעסוק בדברים אחרים, גם אם הם מחויבי־המציאות. אם כן, לעבודה צריך ללכת, והשיבה גם יכולה להשכיח את ההרדה, כשעוסקים בה בין מהדורת חדשות אחת לזו שאחריה. אולם לא כן הדבר בכה שנוגע לעניינים אחרים, הנראים טפלים.

בחנות כל־בו גדולה קנה אדם אחד חליפה בשבוע שעבר. הוא עורר השתוממות כללית. קוני החנויות מעוניינים רק בחדשות. בעוגי־הרדן נהפכים; בתוך שעה לא נשאר אף גליון אחד של "טיים" ו"ניוזוויק". הגבורות מתנער לבלבל את המוח בסבך יום תמים על שבועוני אפנה ולא ידעו האם לבחור ב"בורדה" או ב"ווג" — נעלמו מהאופק. מי חשב כיום על שיחות כאלה? בהיקפה שהיו נמים אתמול התרוקנו היום ולהתגוה על כתנות נכנסים בודדים המקיפים לאיזו תמורה ליום־הולדה או ליום שנה למשהו. בתוך הכם, ה"בסטסלרי" כל הימים הראשונים, הסופרמרקט והמכולת, ירדו מהפרק, כאשר הציבור נוכח לדעת שיש די מזון במרכים. ה"בסטסלר" של היום הוא בתי־הדואר. המכתלים בכתביב והבולית להיות.

זוהי המלחמה הראשונה שלנו בשיתוף הטלוויזיה. לכן אפשר לשבת בבית ולראות הכל. בלי להדדק ליובן קולנוע וכו'. ומי שרוצה להמליך ולצפות בסרטים או בסדרות־הבירה — בבקשה, יש. לכן גם ירד הביקוש לבתי־הקולנוע הללו בדרך כלל פתוחים. בסגור רק כאלה, שמחפת הגליס אין כי שיפעיל בהם את המכונות, או אחרים. גם לא הגיע המספר הצופים למינימום. המינימום הזה (אגב יהיה פי קבע זאת) הוא 20 צופים.

במוצאי־שבת עשיתי טיול בכבה בתיק־קלנט. ההצגה הסגירה כוסלה — בכל מקום. הראשונה מקיימת — בהאפלה הזיבוגית גמורה. כנסנו מהכר את כברית. מחזהי גרות בפנים־כסף מאדידים את השטח. בקולנוע אחד — 239 איש. בלי ספק, הזיכג לא כבוגל. באחר רק 90 איש. הזילה סברו שלא יהיו 20. הראשונים קיבלו מקומות "על תנאי" — אם יבואו די בזים. אחר־כך ההלש המקים בכרטיסים. היללם כמעט שאינם באים. ואם באים, אתם מכניסים להם להיכנס בתיכם — את־ביאל. התחפקת מתשובה, ואחר־כך: שיבואו, ניתן להם להיכנס בלילה בכרטיס אחד. (מהדע דווקא כך? ואם יבוא חייל בודד, או חייל עם חברה?)

לא. העורף אינו חי "חיים נורמאליים". השאלה היא, כמה מלחמה לא קצרה. היתה מלחמת 100 השנים, ומלחמת 30 השנה ומלחמת שבע שנים, ומלחמות ארבע שנים ושש שנים. מה זה קצר ומה זה ארוך והנה זו מלחמה? אם הרכה, הרי הישוב העברי בארץ־ישראל מנהל מלחמה מתמדת מאז תחילת המאה. מה שיש לנו בין המלחמות הגלויות אינו שלום, ומלחמה איננה אלא מערכה אחת מני רבות. הזכה להתרגל כל מערכת־כל־קבע צמוק להמה. אולם אם יהיה הלילה מזה, יבואו מלילה כאליקו. הפדכה בסימבולוגיות אחרות. הזהו בנפלא הזה יידע טוב יותר באחרים להיות חיים נורמאליים בהבאי להן. הלוואי לא יהיה צורך בכך.

על ארה"ב להקשיח עמדתה

מיוחד ל"דבר" מאת ג'וזף קראפט, וואשינגטון

ערכה המלחמה הקרובה במזרח התיכון מסכה שקיים גבול עד כמה יסולח להגיע ההפשרה בין שתי המעצמות־העל. הסובייטים מעוניינים לשתף פעולה עם ארה"ב, אך זאת על בסיס אופורטוני בלבד. מה שכאשר נראה להם סיכוי להשיג רווח פרטי, אסכת מוסקווה אוביה לבל שמץ מה בפי וואשינגטון. ולכן עתה ארה"ב לתבוע מהרוסים מעיניים קשים במחיר ההפשרה.

כדי לעמוד על עמדתם של הסובייטים, כדאי לערוך השוואה בין מה שקרה הפעם לבין מה שקרה בימי מלחמת ששת הימים. אז, בעבור הנתיחות. השתדלו הסובייטים דווקא להחזיר את המצב. אחד הדיפלומאטים הסובייטים אפילו דירבן את המצרים לא להתקיף את ישראל. כאשר ניצח הצבא הישראלי עומדת להתקדם את כוריה. בעיצומם של הקרבות איימו הסובייטים להתערב נגד ישראל באמצעות טילים. רק כאשר צוותה הנשיא ג'ונסון על הצי השישי לנוע לעבר זירת הקרבות, רק אז החליטו הסובייטים שמוטב להם לא להתערב.

הפעם כאשר המצרים והסורים ערכו את מתקפתם במערך ההתקפי, הנציאו הסובייטים את יועציהם הצבאיים, וזאת לא כמבצרים בלבד. אבל כבנה עוברו כבר פעם בידי סאדאת. אלא גם מסוריה, בה כולם בשטר ראדיקאלי והידידותי לברה"מ.

יתר על כן, כאשר התחילו הקרבות, החליף הנשיא ניקסון איגרות דיפלומאטיות עם ברז'נייב. אחת הוצאות בחילופי־אגרות אלה היה הדיון בהוצעת הבטחון. בעוד שכל צד הביע באורח חפשי את דעתו על העובדה במזרח התיכון. נמנעו ברה"מ וכן ארה"ב בפעולת דיפלומאטית. הסיבה להתנהגות באיפוק זו ברורה: הסובייטים האמינו שהערבים קרובים למפלה. ולכן לא רצו שיהיה להם קשר להבוסת הערבים. אולם כיד כאשר נראה היה כי נתהפכו סיכויי הערבים. נהתנהגה גם עמדת הסובייטים. הסובייטים החלו מאיצים בכל מדינות ערב. לרבות אלג'יריה, ועיראק, להצטרף למערכה. אך עתה אנו רואים בה התוצאות. עם זאת — לא היפסו הסובייטים להזרים סיוע צבאי בדרך האוויר למצרים ולסוריה.

התנהגות זו מראה כי הישחות הכלולים בהידברות למען ההפשרה אין בהם די כדי לרסן את ברה"מ. אין ספק שברז'נייב מעוניין בפיתוח כלכלי של ארצו בעזרת ארה"ב, בהספקת תבורת הקלאית וידע טכנולוגי. יש להניח שהיה רוצה לקצץ בתקציב הצבאי של ארצו על־ידי הסכם לצמצום החימוש היקר ביותר. אולם סיכויים אלה אינם נראים לו חשובים במידה מכרעת. כדי להרתיעו מבקשים הצלחים להעמיד בסכנה את שיתוף־הפעולה בין שתי מעצמות־העל ואת השלום בעולם.

בנסיבות אלה, כן הדין כי ארה"ב "תעמיד את ברה"מ במקומה" ותדרוש בתקיפות הסבר למעשיה. אחת הדרכים לעשות זאת היא בהצגת החוק הירוד ב"תיקון ג'קסון" לגבי הענקת מעמד סחר־מועדף לסחר עם ברה"מ. והתניית מתן מעמד כזה בהתרת הגירה חפשית מברה"מ.

היה זמן שקשה היה ללכד עמדה כמוגבלת על תיקון ג'קסון. הנשיא ניקסון טען שקשירת תנאים לעיסקה המסחרית עם ברה"מ תעמיד בספק את אכבותו בעיני מוסקווה. יאיים על ההפשרה ואף עלול להביא לתחיית המלחמה הקרה.

אולם נימוק זה — בחלקו לפחות — אינו אלא דברי הבל. הקונגרס עמד מאז ומתמיד על כך שתינתן לו דעה רבה יותר בהסכמי הסחר. עוד בשנת 1911 איפשר הקונגרס החלטה הגונה את רוסיה (הצארית) על הפליית היהודים שבה; שנה לאחר מכן. בעקבות אותה החלטה. ביטל הנשיא הוארד טאפט את ההסכם המסחרי של ארה"ב עם רוסיה הצארית. בשנת 1962 רצה הנשיא קנדי להרחיב את תקנות הסחר. כדי שיוכל להעניק מעמד של "מדינה מועדפת" לכמה ממדינות אירופה המזרחית. אך במקום זאת העביר הקונגרס חוק המבטל את "המעמד המועדף" של פולין ויוגוסלאוויה.

משבצע שלנשיא לא היתה הרשות מלכתחילה לעשות עיסקה מסחרית מקיפה עם הסובייטים. עתה, בהוסף על התקדימים שמנינו לעיל, יש בידינו הזכות על הפירוש הבלתי אחראי שלפיו מפרשים הסובייטים את ההפשרה.

בהתאם לכך, אין כמצם ספק מה צריכה להיות התגובה ההולמת של אמריקה.

הסובייטים אינם מבטיחים לנו שינהגו בהתאפקות במידה שתצדיק ויתורים נכבדים מצידנו בתחום הכלכלי. על וואשינגטון להעלות איפוא מחיר ההפשרה. והדרך לעשות זאת היא לאשר מחדש את הסטאנדארטים האמריקאים העמוקים שלנו. עלינו ללכת עם הסנאטור ג'קסון לפחות חלק מהדרך — בהבדיענו התקיפה שעל ברה"מ לעשות את המשטר שלה אנושי יותר ולקדמו בכיוון זה יותר ויותר.

עיריית ירושלים

לשכות מודיעין עירוניות

עיריית ירושלים ומטה החירום של העיריה מודיעים

כי לשכות המודיעין העירוניות פועלות מעתה בשעות 07.00—20.00 ללא הפסקה.

הלשכות מגישות לציבור שירות בנושאים הבאים:

1. הפניית נערים מתנדבים לטיפול במשפחות מגויסים שלהן 3 ילדים ומעלה.
2. פרטים על הפעלת מרכזים לפעילות חברתית וספורט של תלמידים ונוער.
3. פניות ותלונות הקשורות בפעולות מחלקות העיריה השונות ובמטה החירום.

לשכות המודיעין פתוחות לנוחיות הציבור בשכונות השונות
פנה אליהן ותעזור להן

רשימת לשכות המודיעין:	טלפון
קטמון ה' רח' הכובר 41/6	64722
קטמון ד' רח' אליעזר הגדול ליד בי"ס דנמרק	30143
נחלאות רח' בצלאל 23	226304
רחביה במרכז הקהילתי ע"ש גרוס, רח' זכרון יעקב 5	521517
קרית מנחם במרכז הקהילתי ע"ש ברטלר, רח' ההומיי	34751
קרית יובל במרכז הקהילתי ע"ש פיליפ ליאון, רח' צ'ילי	62295
נבי שמואל הנביא במרכז הקהילתי ע"ש פומרנץ, רח' המעון הצדיק 25	286250
מרכז העיר, רח' יפו 34	220844

הלשכה להסברה וליחסי ציבור

עירית חיפה
מינהלת החירום

מינהלת החירום של עירית חיפה ערכה את השינויים והסדורים הבאים לאור מצב החירום הנמשך ומביאה לידיעת הציבור את ההודעות הבאות:

לשכות מודיעין איזוריות

לשכות מודיעין לשעת חירום מטעם מפקדת הג"א ועירית חיפה יפעלו מעתה במקומות הבאים:

1. נוה־שאנן (בית הועד), התיכון 39 טל. 22 15 73
2. הר הכרמל, מועדון ויצ"ו, שד׳ מוריה 50 טל. 8 17 00
3. הדר הכרמל בית המורה, ארלוזורוב 92 טל. 66 26 78
4. הדר הכרמל מרכז הנוער השכונתי, חרמון 10 טל. 66 15 28
5. קרית אליעזר, בית ההסתדרות רח׳ צה"ל טל. 52 32 03
6. קרית חיים (בית הועד) הגדוד העברי 52 טל. 72 13 41
7. קרית חיים בית ההסתדרות, רחוב סובל טל. 72 27 49
8. בת גלים, ספריה עירונית, רחוב עליה
9. מושבה גרמנית, מח׳ החינוך, רח׳ הגפן 6 טל. 52 12 05
10. בית ספר צפרירים, רח׳ אני מאמין 19 טל. 66 63 43
11. בית המלאכה של מח׳ אספקת המים רח׳ אנילביץ 3 א טל. 52 11 47
12. בית ההסתדרות, קרית שפרינצק, שער העליה 1 טל. 55 72 06
13. בית ההסתדרות, רח׳ שלמה המלך, מחנה דוד

הלשכות האזוריות פועלות משעה 7.00 בבוקר עד 20.00 בערב. בשעות הלילה יש לפנות ללשכת המודיעין המרכזית בבנין העיריה (חדר 412) טלפון 75 07 64.

הודעות חיילים למשפחותיהם:

מגוייסים בני חיפה באשר הם, המבקשים להעביר הודעות למשפחותיהם יוכלו לעשות זאת באמצעות לשכות המודיעין האזוריות הנ"ל.

פיקוח על מזון ומחירים

יחידה לפיקוח על המזון ומחיריו הוקמה והופעלה ממשרדה ברחוב החלוץ 27, בשעות 7.00—14.00 (טלפון 66 03 69, 66 04 70). היחידה פועלת בתיאום עם משרד המסחר והתעשיה והתאחדות הסוחרים, מועצת פועלי חיפה וועדי השכונות. ניתן לפנות ליחידה בתלונות על מחסור במצרכים או על הפקעת מחירים לפי המען הנ"ל.

שמירה על נקיון:

המחלקה לנקיון מודיעה כי ניתן לפנות אליה בכל ענין של שמירת נקיון, כולל פינוי ערימות וסילוק גרוטאות בשעות 7.00—14.00.
בימי חול לפי טלפון 6 45 45
בשבת ובחג לפי טלפון 52 44 36

רכב מתנדב

יחידת הרכב המתנדב הועברה למשרדי ארגון נכי צה"ל, ברחוב י. ל. פרץ 8.

פניות דחופות לעזרה ניתן להפנות אל מטה החירום, טלפון 75 07 64, מדור תחבורה.

רכב מסחרי

רכב מסחרי להובלות מזון ניתן לשכור באמצעות מטה החירום, משרדי העיריה, חדר 412, טלפון 75 07 64.

ירוחם צייזל
ראש העיריה
יו"ר מינהלת החירום

האגודה למען החייל בישראל — מוזיאון תל־אביב

מזמינים את הקהל לקונצרטים מיוחדים

באודיטוריום ע"ש ליאון ומטילדה רקנאטי במוזיאון ת"א

יום ג׳, 16 באוקטובר 1973
בשעה 14.30 —
פיליפ הירשהורן — כינור
חתן פרס ראשון בתחרות הבינלאומית בבריסל
יונתן זיק — פסנתר
(בטהובן — בראהמס)

יום ו׳, 19 באוקטובר 1973
בשעה 14.00
מינדרו כץ — פסנתר
(באך, היידן, בטהובן, וכו׳)

הכניסה חפשית

המבקרים מתבקשים להרים תרומות לאגודה למען החייל בישראל עם כניסתם לאולם.

חוק התכנון והבניה תשכ"ה — 1965

מרחב תכנון מקומי עמק חפר

הודעה בדבר הפקדת שינוי תכנית מפורטת

נמסרת בזה הודעה, בהתאם לסעיף 89 לחוק התכנון והבניה, תשכ"ה — 1965 כי במשרדי הועדה המחוזית לתכנון ולבניה, מחוז המרכז ובמשרדי הועדה המקומית לתכנון ולבניה עמק חפר, הופקד שינוי תכנית מפורטת הנקרא „שינוי תכנית מפורטת מס. עח/5/43 — אחוד חלקות ושינוי יעוד איזור משק עזר לאיזור חקלאי — מבורות ביחד עם התשריט המצורף אליו.

ואלה הם השטחים הכלולים בשינוי התכנית גוש: 10579 חלקות: 73, 72.

כל המעוניין בשינוי התכנית רשאי לעיין בו, ללא תשלום, בימים ובשעות שהמשרדים האמורים פתוחים לקהל.

כל המעוניין בקרקע, בבנין או בכל פרט תכנוני אחר הרואה עצמו נפגע על־ידי שינוי התכנית וכן מהנדס ועדה מקומית שבתחום התכנון שלה כלול בתחום התכנית או גובל אותו, רשאי תוך חדשיים מיום פרסומה של הודעה זו ברשומות להגיש התנגדות לשינוי התכנית במשרדי הועדה המקומית האמורה.

א. חורן
יו"ר הועדה המחוזית לתכנון ולבניה, מחוז המרכז
ד׳ בתשרי תשל"ג 30.9.73

קבוצת אורים בנגב

ד״ש הם לחיילינו

אפשר להתקשר לבית 24 שעות ביממה למספרים:
057 — 83017
057 — 83180

ומשעה 1 אחה"צ:
057 — 83071

הטכניון
מכון טכנולוגי לישראל

מודיע
על דחיית פתיחת שנת הלימודים
וכל הארועים הקשורים בה כגון:
טקס פתיחת שנת הלימודים וקבלת הפנים לסגל החדש מטעם נשיא הטכניון;
כינוס הסטודנטים החדשים שנועד ל־16.10.73.
כמו כן נדחית ההרשמה למקצועות הלמוד (שיטת הצבירה).
המועדים החדשים יפורסמו בבוא העת.

המועצה המקומית פרדס־חנה - כרכור

לחיילינו

יכולים למסור הודעות טלפוניות במשך 24 שעות בטלפונים:
063—77891
063—77892
063—77893
063—77894
063—77895

לחיילי קבוץ יפעת

מקיימים תורנות יומם ולילה ע"י הטלפונים הבאים
065-66250
065-66361
065-66383
אנא התקשרו הביתה

קבוץ יפעת

קיבוץ גברי
לכל חיילינו

באשר הם שם
אנא התקשרו הביתה בכל הזדמנות, המספרים:
04 — 922321
04 — 922322
04 — 921880
פתוחים 24 שעות ביממה.
המספר 922719 — 04 בין השעות 06.00—17.00.
מחכים לשובכם בשלום

בית גברי

כנס הזכרון לחברי השומר

שנקבע ל־16.10.73
נדחה

הועדה המארגנת

עירית תל־אביב־יפו

מינהלת החירום

טלפונים להעברת ד"שים מחיילים למשפחותיהם

(איזור חיוג ת"א — 03)

38504	אזור גבעת המייסים
39330	נוה־חן, רמת־הטייסים האזור.
417461 413042 417700	(עד השעה 20.00) כל חלקי העיר
772305	נוה־ברת ורמת־החייל
458515	(וייסמן, אבן־גבירול 156) איזור תל־אביב—יפו
233476	(גב׳ צוריאל — פקידת העבירות האמריקאית)
233621	(8 בבוקר עד 10 בלילה, גב׳ יואלסון רחוב הירקון 210 קומה ג׳, ת"א)
772512 776643	(גלי מכה) תל־ברוך, הדר־יוסף, כוכב אביב, נוה־ברת, נאות אפקה.
826095	(מ־8 בבוקר עד 5 אחה"צ) קרית־שלום הסביבה

עירית תל־אביב—יפו / מינהלת החירום

לחיילינו

מספרי הטלפון של קיבוץ חמדיה
065-88923
065-88924
065-88422
065-88371
טלפונים אלה פועלים 24 שעות
065-88421
065-88423
065-88424
065-88425
מספרים אלה פועלים עד שעה 3.00 אחה"צ

בית חמדיה

לחיילים מקבוצת כנרת

אנא התקשרו הביתה
הטלפונים הבאים יענו לכם 24 שעות ביממה
067—50384
067—50385
067—50174
067—50292
067—50394

בית קבוצת כנרת

החברה המזרחית לסחר ברכב בע"מ

מוסך ושרות מוסמך למכוניות פולקסווגן
רחוב הגנים 29, טלפון 523279
חיפה

מודיעה לציבור לקוחותיה

המוסך פתוח

וממשיך לשרת את לקוחותיו כרגיל.

לחיילים עובדי תנובה ובני משפחותיהם

חיילים שאין באפשרותם להתקשר לבתיהם יכולים להתקשר בכל שעות היום והלילה באיזור חיוג ת"א (03)
265754
269129

באיזור חיוג חיפה (04) משעה 7.00 עד 16.00
664301

ומשעה 16.00 עד 7.00 בבוקר
664303

ההודעה יימסרו לבתי החיילים

מרכז תנובה

תנועת מושבי העובדים בישראל

מודיעה לכל משביה

כי הוקם ופועל מטה חרום לטיפול בבעיות שהזמן גרמן כח־אדם, אספקה, התחבורה וכו׳. בכל מקרה של צורך דחוף נא לפנות למספרי הטלפון:
03—258473
03—258474
03—258481
בין השעות 7 בבוקר עד 18.00.

למשרד התקשורת

דרושים בדחיפות מתנדבים במקצועות הבאים:

* כבלרים — לחיבור כבלי טלפון מסוגים שונים.
* טכנאי ציוד נישא.
* טכנאי רדיו.
* מכונאי דיזל ומתקני כח.
* בוחני קווים ומערכות טלפון.
* טכנאי טלפרינטר.
* עובדי רוס.

כמו־כן מבוקשים **חשמלאים, אלקטרונאים ומהנדסי חשמל ואלקטרוניקה** המוכנים לעבוד במקצועות המפורטים למעלה, לאחר הדרכה מתאימה במשרד התקשורת.

המעוניינים יתקשרו בכל יום בין השעות 08.30 בבוקר ל־14.00 אחה"צ אל מטה המתנדבים של משרד התקשורת, טלפונים:
03—610218
03—610220
03—610240
03—610242

לכל החיילים

ממושב צרופה
נא להתקשר הביתה למספרי הטלפון:

04—942284	04—942376
04—942166	04—942142
04—942107	04—942260
04—942307	04—942220

04—942162
פועלים במשך כל היממה.

מושב צרופה

לחיילי קבוץ משמר הנגב

הטלפון שלנו:
057—2402
057—72575
שני המספרים האלה פועלים יום ולילה:
057—3782
057—6393
בשעות היום
בא להתקשר

התיזמורת הסימפונית ירושלים - רשות השידור

קונצרט מיוחד

ביום שלישי, 16 באוקטובר בשעה 14.00 בתיאטרון ירושלים.

* מנצח: **גרי ברתיני**
* סולנים: **אייזיק שטרן** — כנור
ברכה עדן
ואלכסנדר תמיר — פסנתרים
סטלה ריצמונד — סופרן
רמה סמסונוב — מצו סופרן
* בתכנית: מיצירות באך, מוצרט, בטהובן, ושטר.

הכניסה חינם

הקהל מתבקש לתרום לוועד למען החייל, בעיקר טרנזיסטורים, ומשחקים.
מינויי העידרה מס׳ 1 של התזמורת הסימפונית ירושלים מתבקשים לבוא לאולם רבע שעה לפני תחילת הקונצרט, לתפוס מקומותיהם.

התזמורת הפילהרמונית הישראלית

הודעה למנויי התזמורת

כל הקונצרטים למנויים בירושלים, תל־אביב וחיפה יתחילו בשעה 7.00 בערב (במקום 8.30) עד להודעה חדשה.

בחיפה מתקיימים הקונצרטים באולם „ארמון".

דרישת שלום לחיילינו

להעברת ד"ש למשפחות
אנא התקשרו איתנו בשעות העבודה טלפון
03—252241
ובכל שעות היממה עם הקיבוץ הארצי טלפון:
03—255133
חיזקו ואימצו

המחלקה הטכנית של קיבוצי השומר הארצי בע"מ

לכל מגוייסינו

דרישת שלום חמה מן הבית
בית אורן
מחכים להתקשרות בכל שעות היממה לפי המספרים:
04 — 222111
04 — 222112
04 — 223602

בית אורן

עירית תל־אביב־יפו

מינהלת החירום

שירות הסעה מתנדב של מינהלת החירום בתל־אביב עבור משפחות במצוקה

מינהלת החירום העירונית של עירית תל־אביב—יפו מודיעה, כי הופעל שירות מתנדב להסעת חירום של אנשים או משפחות במצוקה.
השרות מנוהל על־ידי אלים (מיל.) ב. שמר והוא פועל בטלפונים:
223252, 223253
24 שעות ביממה.
זכאים לפנות לשרות זה ויענו:
1. כל מי שחוסר אפשרות להגיע לתעודתו בזמן עלול לגרום לו נזק גופני או סבל נפשי;
2. אלה אשר אמצעי התחבורה הציבורית אינם יכולים לפתור בעייתם.

מינהלת החירום מדגישה כי זהו שירות מתנדבים ולכן יש לבקש את עזרתו רק במקרים דחופים.

עיריית תל־אביב—יפו / מינהלת החירום

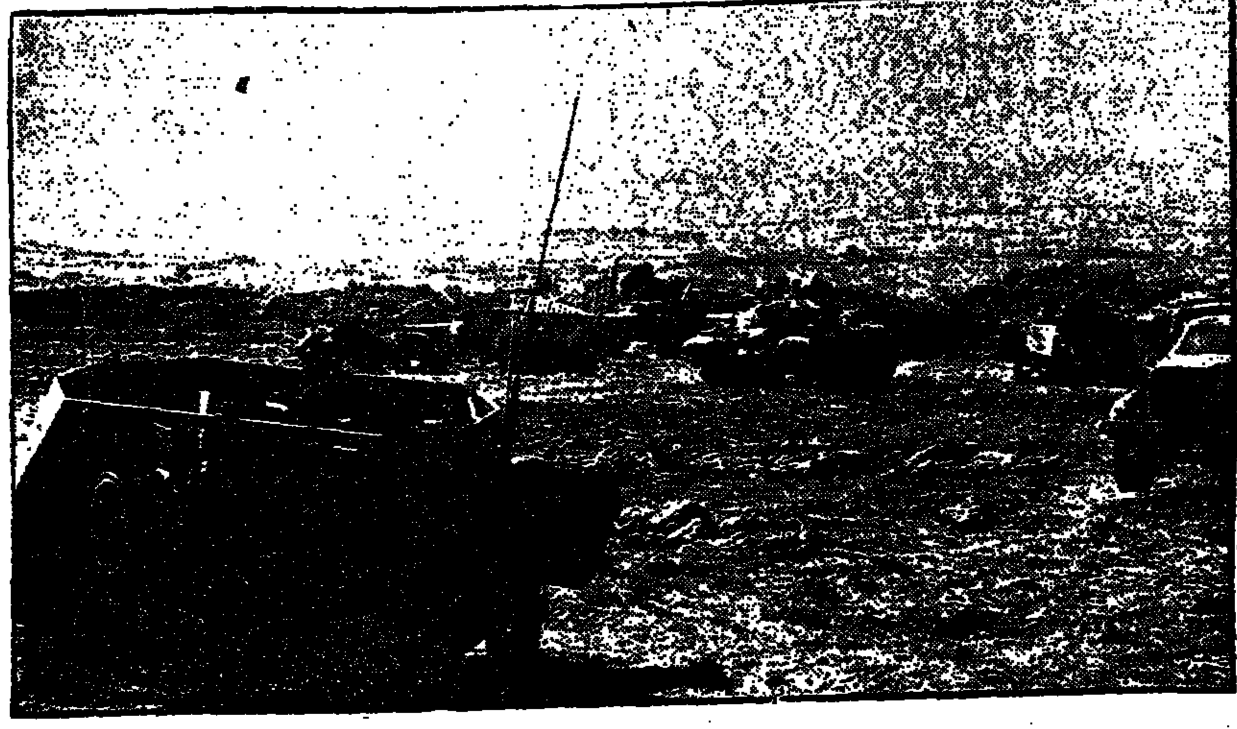
שריון ורכב סוריים פגועים בגולן

חוסלה חטיבת המשמר הרפובליקאי בפיקוד אחיו של אסד

מאת דוד משיוב, סופר "דבר"

עשרות טנקים פזורים ב...שת; חלק מהם פגועים ו...רופים; וחלק נראים כמעט ...דשים ונוטשו כאן על-ידי ...ותיהם שברחו. הטנקים הסוריים הללו הם עדות א...ת לקרב הגדול שניהלה אחת מעוצבות השריון המהוללות של צה"ל, אשר שמה לזכותה הישגים מ...אורים במלחמת ששת הימים, ואשר הישגיה עתה ...ולים, כנראה, על הישגיה ...ני שש שנים.

הטנקים הסוריים הרבים הם מ...צ "טי 62". הטנק הסובייטי ה...יש, הנמצא בכמויות ניכרות ב...ידי צבא סוריה. טנקים חדישים אלה היו שייכים לחטיבת המשמר הרפובליקאי הסורי, אשר נועדה לשמור על המשטר של הנשיא חאפז אסד; בראשה של חטיבה מהוללת זו עמד אחיו הצעיר של נשיא סוריה, ריפעת אסד. לרשות חטיבה מסויימת זו עמדו 200 כלי-רכב משוריינים. מרביתם טנקים מסוג "טי 62". בקרב נפגעו קרוב ל-150 טנקים ושריוניים אחרים, ושרידי החטיבה הסורית נסו על נפשם.

הטנקים פזורים על הגבעה ועל המדרונות באיזור שמול תל א-שייכה, הקרוי בעברית הר החרמונית, ההר השני בגבהו ברמה, וכן בין הכפרים חאן-ארנבה וגבתא אל-חשב, 7—8 ק"מ מצפון לקונייטרה ובמרחק קילומטר עד שניים מקו הפסקת-האש של שנת 1967.

התקרבנו אל הטנקים הדוממים. טנק שרוף, ובמרחק מטרים ספורים ממנו טנק שלם, הנראה חדש, אשר נראה כי צוותו נטש אותו במהלך הקרב. ליד הטנק התגוללו על הקרקע תרמיל עור וחפצים אישיים, שהיו שייכים, כנראה, לאחד מאנשי הצוות הסורי. מסביב, כל שהעין יכולה לראות, היו פזורים טנקים אילמים נוספים, וביניהם חיילי צה"ל אשר ספרו ובדקו אותם.

קצין צה"ל המלווה אותנו סיפר, כי היה כאן קרב שריון "קלאסי". כוחותינו נמצאים בנחיתות מספרית ניכרת לעומת כוח האויב ותפקידם היה לבלום את המוני השריון הסורי, אשר חדרו לשטחנו ברמת-הגולן.

חטיבת השריון של אסד פרצה אל מעבר לקו הפסקת האש באיזור הכפר הסורי חאן-ארנבה, ביום ב', 8 באוקטובר, בלילה. הכוח הסורי הצליח לחדור בשני מקומות. מפקד הכוח הישראלי, אשר הבחין בפריצת השריון הסורי, עשה פעולת איגוף, וכן החל הכוח מחסל בשיטתיות את חטיבת השריון הסורית. הכוח הסורי הצדיק, אשר הטנקים שלו היו מצויידים במערכות ללחימת לילה, הושמד כמעט כולו.

העיראקים חוסלו בלי אבידות

על הקרב נגד הכוח העיראקי, שבו הוכלו כ-100 טנקים עיראקיים בלי שאבד אף טנק ישראלי אחד, סיפר אתמול קצין צה"ל בכיר.

מאז מלחמת השחרור לא פגש צה"ל בצבא עיראק. הקרבות שהתנהלו השבוע נגד הדיביזיה העיראקית, שבאה לסייע לסוריה במלחמה, היוו היכרות מחודשת עם הצבא העיראקי. בקרב הראשון היכלו כוחותינו 100 טנקים בלי שאיבדו אף טנק אחד, דבר זה מדבר בעד עצמו.

"תודיעי לאמא שאנחנו מנצחים"

מאת אלי לנדאו, כתב צבאי

הגדר בקו הגולן, הנתו...נה משרשרות הטנקים, נש...רה הרחק מאחורינו. מדי...הרחק מורה 25 ק"מ בתוך שטח סורית, "בדרך לדמשק". הקרב בעיצומו.

במרחק 200 מטר מעלינו מנקר "מיג" אל הטור המשוריין. אש... פגזים מתבקעים בין מח...ת הצבא הסורי הנרדפים. ידי... טנקים, אבק שרשראות, כלי-רכב ...רופים, ריח אבק שריפה, המולה מכשירי הקשר. "מיראז'" מזנק בעקבות ה"מיג". הרעשים והתותחים ...תקפים אלינו. "שיפגע בה," קור...ו לוחמים למטה. פגזים ...משמה. כך נמשך הקרב המתחולל ...שבפה יטוס על הרמה הסו...ית.

כמה שקט פתאום. אנו בכפר סורי קטן. תותחינו על כוח ...דמשק. כמויות אדירות של כלי נשק מכל עבר. תותחי...ט. טנקים הרוסים. זחלמים, ג'יפים, משאיות. הכל נטוש.

שתי גלויות

מוקנים ממקום למקום, בהתאם לסיווח הארטילרי הנע. שוב התקפת "מיגים"; הפעם ממש מעל לראשים. "מיג 17" סופג אש מן הקרקע, נכנס לסחרור ונופל כאבן. לוהבים קריאה. הטנקים בראש, מאחוריהם הזחלמים, והארטילריה מדלגת מדי פעם כדי לקצר את מרחק הקנים אל היעד. אש על כל... בכמתים, מתוך הבתקרים המת...פורים.

מתוך כלי הרכב המשוריינים. סוריה מכוונת את צבאה סביב הבירה.

חולפים על פני טנק שרוף "טי 62". ג'יפ שרוף על אנשי צוותו לצד הדרך. כלי הנשק פזורים על הארץ. אנשי החי"ר פזורים בתוך שוחות, שחיילים סורים ישבו בהן לא מזמן. גוויות מוטלות בשטח. אחמד תלבי. מסמכיו האישיים מעידים על השתייכות לגדוד רגלים סורי. בידיו שתי גלויות, צמודות זו אל זו. של החייל הסורי, שלא נשלחה ליעדה, ושל לוחם ישראלי, אשר ניצל הזדמנות לשלוח דרישת-שלום הביתה.

[illegible]

במכשיר הקשר נשמע קולו של ישראלי. אב כותב לבתו, בקו עורפי יותר: "תודיעי לאמא, שהכל בסדר, ילדה. אנחנו מנצחים".

יוצבים לנוח. הנה שוב "מיגים". נראה שהסורים ערכים באופן עליון לבלום את ההסתערות. בזה אחר זה נופלים מטוסי אויב. תוך חצי שעה. כעל לאפשינו. אש הנ.מ. ניתכת בזעם. להבה אדומה, ומטוס סורי בוער תחרר הנופל.

שעת צהרים, בתוך מרפאה של הצבא הסורי שנעזבה. הכל מעיד על נסיגה מבוהלת. מסביב מחלקת ג'יפים שנגעשו. תוכן מזוודה של חייל סורי פזור על פני השטח: לבנים, קפה, סוכר, כלי-גילוח.

"אני רוצה לחיות"

שבויים סורים יושבים בכוחצים בארגלי שריון תבולים, בתוך הוהה. עלכום הבטיח להם מפקדם כי למחרת יגיעו לחיפה. הם מבקשים מים. שומר ישראלי נותן להם מים בכמויות ומבטיח להם בערבית כי אמנם יהיו בחיפה. השבוי הסורי מספר איך נטש את הטנק. לפני שבוע חלף על פני קונייטרה בדרכו אל העמק הירוק ממערב. "משהו השתבש אצלנו, וקשה לי להבין מה," הוא אומר. "עכשיו כנראה הכל אבוד." נראה שהוא בוכה על שנשבה. חבריו נהרגו ליד הכפר חאן-ארנבה, במקום שייכנס ודאי להיסטוריה, כשנערך בו קרב אדיר של שריון בשריון, הגדול, אבוהי, אולי חסר-תקדים בתולדות המלחמות. "יש לי ילדים ואשה בבית הספק ואני רוצה לחיות," הוא אומר. חבריו מניעים בראשיהם לאות הסכמה.

הכפר מוקף שוחות אין קץ. תותחי נ.מ. למאות, חלק בתוך עמדות, חלק שרופים על הדרכים בשיירות. קשה לא להתפעל מתפארתם של הטייסים הישראליים. הערסים בשטח שהודקרב בתמונת שלפם. תוקפים בלי הרף את מערכי הסורים בתוך ים הצופרת המתפוצצת, וביניהם על מטוסי האויב בשמיה הדרושה. כמה הודפלנו היום לבלובם.

הקרב, הנמשך משעות הבוקר, עדיין בעיצומו. הוא מלמד כי סוף הנצחון לבוא. כאן אין איש מפקפק בכך.

"מלכי סיני" — התותחנים

מאת יונה שמשי, כתב צבאי

התותחנים במיני מבניב...תה "מלכי סיני", בתואר... כיבדו אותם עמיתיהם ביחידות השריון והיחידות לו...מות אחרות בשל חלקם המכריע במערכה.

חלקם של התותחנים לבלי...ת התקפה המצרית. להדיפת שריון המצרי אל איזור התעלה מלחמה שהתנהלה מאז זכתה להערכת כל החיילים בסיני. אלוף ...מהם מנדלר כתב בדף קרבי מס' 4: "אני רוצה להודות לתותחנים הפועלים בגבורה נפלאה ומגלים כושר של תושיה רבה בתנאים קשים."

במפקדתו הקדמית באיזור התעלה סיפר לי מפקד תותחנים: חיילי המערך הסדיר שלנו ב...זה פתחו בהתקפה נמרצת ...בה לבלום את התקדמות ה...ים, לשבש את המעבר מעל ...לה ולתת חיפוי ארטילרי ליחידות צה"ל האחרות ולאנשי המעוזים. צריך לזכור, שחיילי השירות הסדיר של תותחנים הם ...תוך שלאחר מלחמת ההתשה, והמלחמה הזאת היתה להם טבילת-האש הראשונה. לאחר הדיווחים הראשונים התברר לנו מה רבה עוצמת המצרים הצולחים את התעלה. ריכזנו את עוצמת האש של תותחינו על כל נקודה אפשרית בתעלה, בעיקר אל הגשרים. מאז תחילת המלחמה ועד שבאו אנשי המילואים אל סיני, ספגו אנשי המערך הסדיר את עיקר האש המצרית שהופעלה בעוצמה רבה. הנערים נלחמו כל התקופה מאוירה. מול אש התותחים נגד סוללות ומול טנקים. כאילו היו בעלי נסיון קרבי זה שנים". מפקד ...תנים אמר, כי "אנשי היחידה מצטיינים בביצוע ...ידי מהיר פיזיים ויותר מהמבוצע תוך דילוג מהיר מעמדה אש לעמדת אש, ובפגיעות מדוייקות. הדיווח על הפגיעות הטובות הוא שכרם העיקרי של התותחנים, והמוראל ביחידות גבוה."

מפקד תותחנים המנהל את עיקר המלחמה בגיזרה, ציין את קציני התצפית הקדמיים ואת קציני הקשר הארטילרי, המשמשים עיניים לסוללות התותחים שלנו, מביאים את האש שלנו אל המטרות בצד המצרי ומדווחים על דיוק הירי שלנו. ואמר כי עוד יסופרו סיפורי גבורה על תפקידים אלה שבוצעו בהתנדבות.

המפקד הדגיש גם את חלקם של אנשי התחמושת, אשר בזכותם לא היה מחסור בתחמושת כל ימי המלחמה, אף כי עוצמת האש של התותחים שלנו היא בלתי רגילה". כן ציין המפקד את גיוסם המהיר של אנשי המערך המילואים ביחידה ואת גבורת היחידים, שעוד יסופר עליה.

שליחות מסוכנת

בסוללת תותחים שלנו, שירתה אל מטרות בצד המצרי, שוחחתי עם סגן צעיר שעמד לצאת לשליחות מסוכנת.

"זו שליחות שאינה בתחום התפקיד המוגדר אך התנדבתי לבצעה, כי אני רואה את חלקי במלחמה זו בכוח הפורץ קדימה." אמר לי הקצין. "בחיל השתתפתי בכם מאוד במלחמת ההתשה, ופתאום לחטוף הפגזה, זאת, הרגשה לא נעימה. אבל אין לנו ברירה. אנו מוכרחים להמשיך ולהצליח כהרגע הראשון. אין לי כל ספק ביכולתנו להגיע לנצחון מרשים."

הקצין היה בכוח של טנקים ישראליים שבלמו יחידת שריון מצרית בגיזרה המרכזית, מול איסמעיליה, ביום המלחמה הראשון. הוא חילץ את חברו הפצוע שהיה בבריכונית שנפגעה תחת אש-תופת והביאו אל נקודת העזרה הרפואית. הקצין מספר על פעולות באולתורות של חיילים יחידים ושל יחידות קטנות. "החבורה לחמו כמו פנתרים," אמר. "לכן אני לא רק אופטימי אלא גם בטוח שננצח. עתה אנו בכוחות מחודשים. מוכנים לבצע כל משימה." ביום אחרי שיחתנו נכנס הקצין לקבל תדריך סופי לביצוע משימה שיש בה סכנה.

מנוחה בדרך לדמשק

(צילום: נרי גביש, "ישראל סאן")

2 ה"מיגים" הופלו תוך שניות באש נ.מ.

מאת משה מלכה, כתב צבאי

במצבת בבוקר תקפה רבי...יות "מיגים" אחד מבסי...מינו בסיני. יחידת אנשי נ.מ., המורכבת ברובה מאנשי מילואים, הפתיעה את הרכיעה בידי מגלוד ומדי...יק.

סיפר רמי מרגנה, הבנימין שבצוות: "הודיעו לנו על תקיפת "מיגים". אחרי כמה שניות הם הגיחו בכנפיים בטיסה נמוכה מעל לאזור. חיכינו להם ואמנם הם נתגלו שניות מעטות לפני שצללו לעברנו. ראיתי שניים ממרחק של 250 מטר ובגובה של כ-50 מטר. פתחתי באש על הראשון ומיד פרצה להבה מתא הטייס. הוא הספיק להטיל כמה רקטות לפני שהתרסק בבלע ההר. אחרי זמן קצר צללה לעברנו מפלצת נוספת. פתחתי באש הממש נגדו. הכתנור והתפרק. בצוות שלנו לא נפגע איש."

הוסיף יצחק איש מילואים ו...תיק: "שני "מאוגמים" שלנו יצאו לקראת ה"מיגים" כאשר הבחינו טייסים במצולתנו מן הקרקע. נסקו ופתחו בשידוף אחר ה"מיגים" הנותרים. כל זאת תוך שניות ספורות."

מפקד היחידה הודה לצוות ולצוותים אחרים שהתמודדו בהפלה של המיגים הנוספים. בערב שלח להם בקבוק משקה.

קצינת ח"ן ראשית הפריכה שמועות על חיילות שבויות או נעדרות

מאת כתב צבאי

קצינת ח"ן ראשית, אל"ם רות מוסקל, ביקרה אתמול בארבע האחזיות נח"ל ברצועת עזה: נח"ל מורה, נח"ל קטיף, כפר-דרום ונצרים.

בכל אחת מההיאחזויות השיבה קצינת ח"ן לשאלות החיילות. היא הפריכה את השמועות על חיילות נעדרות או שבויות וציינה, כי כיום, בצד עבודות החירום, מבצעות חיילות ח"ן את כל המשימות כמו בימי שלום. מערכת ההדרכה כולה פועלת ללא שיבושים. גם מחזור טירוניות חדש נפתח בעיתו.

הטירוניות "הטריות" אורזות מנות קרב לחיילים ואינן שוכחות לצרף מכתב אישי לכל אחת מהמנות. לרוב הן חותמות: בת-ח"ן.

המצרים עזבו את חברם הפצוע

מאת משה שהז, כתב צבאי

"לא הרחק מן הקו, בדרך לאגם המר הקטן, סיפר לי מנקיבס:

"בבוקר נכנסנו עם הטנק. נסענו בחול הצהוב. מימין ומשמאל ראינו טנקים שלנו. התקדמנו במטרה ליצור מגע עם האויב. ידענו שהוא בסביבה. לפתע הם נתגלו, על קו האגם, במרחק של שני ק"מ. פתחנו באש. הטנק שלי, שעמד נמוך יותר, הפסיק לירות. שני הטנקים מימיננו, שעלו על גבעה, המשיכו באש. הם ירו רק למטרות ברורות ועל-פני השטח נראו מדורות שחורות.

"לפתע שמענו מעלינו קול רעם חזק ומוכר: מטוסים שלנו הגיחו במהירות, ישר אל הכוח והגשר שהקימו המצרים בתעלה. המטוסים צוללים, מפציצים ועוסקים בזווית ישרה ומתפזרים לכיוונים שונים. ההגנה האנטי-אווירית המצרית מתעוררת פתאום. טילים רודפים אחרי המטוסים, אך הם מחטיאים. כל זה נמשך שניות. ואתה נשאר המום דקות ארוכות.

"גיחת המטוסים שלנו השפיעה ואש המצרים נחלשה. פתאום ראינו אוהל שנשאר מאחורינו. אוהל צהוב ונפול וממנו נשמעים קולות. נקטנו אמצעי זהירות כדי לא להיכנס למלכודת ופרצנו לאוהל: שם שכב חייל מצרי פצוע, גונח מכאבים. נפצעתי לפני שלושה ימים. סיפר. חברים עזבו אותי והשאירו לי קצת אוכל ומים. התחננתי שיקחו אותי אתם, אולם הם מיהרו לברוח. שמענו רעש של טנקים. כנראה שלכם, אולם איש לא ניגש אליי."

"התקרבנו אל המצרים. מיכון נתגלו כהות רגלים שלהם. ידענו שיש להם נשק אנטי-טנקי. אבל הם לא גילו כל התנגדות מול האש שלנו. הם נצלמו, ואנחנו השלמנו את המשימה."

שריונאי בקרב

היערכות בתיה"ח ללא תקלות

מאת שמעון פינס, סופר "דבר"

בתשעה ימי המלחמה פעלו מסודות האישפוז ללא כל תקלות גם בקליטת חולים אזרחים, יולדות וילדים — אמר יו"ר חבר מרכז קופת-חולים.

ביום פרוץ המלחמה התארגנו כל שירותי קופת-חולים: בתי-החולים הכלליים, להבטת המשפחתיים. התארגנו כיד בהתאם עם רשות האישפוז לשעת חירום. בתי החולים של קופת-חולים טיפלו בנפגעי צה"ל, פינו מאות חולים והכינו מאות מיטות נוספות לפצועים, אך המשיכו לטפל בכל 1300 חולים אזרחיים, יולדות וילדים, ובמחלקות היולדות בבתי-החולים של קופת-חולים נולדו 300 תינוקות בשבוע הראשון של המערכה הצבאית. יותר מ-200 ילדים נשארו מאושפזים בבתי-החולים של קופ"ח בשבוע זה.

כל הכוח הרפואי, הפארא-רפואי, המינהלי והמשקי עשה עבודה מאומצת שעות רבות ללא הפסקה. בהענה לכל הדרישות. מתנדבים רבים הציעו את עזרתם לבתי-החולים.

בבתי-החולים שנפגעי צה"ל מאושפזים בהם הוקם שירות של מסירת אינפורמציה למשפחות. הציוד הרפואי, אספקת הדם — באמצעות שירותי הדם של מגן דוד אדום — ואספקת התרופות לבנקי-הדם הגיעו ליעדיהם ללא תקלה. כל הרופאים ששוחררו מצה"ל, ביניהם מנהלים ומנהלי מחלקות, הגיעו לארץ ולבתי-החולים שלהם. מנהלי בתי-החולים עבדו יומם ולילה ורופאים בכירים התנדבו לסייע בידם.

בית-החולים "קפלן" ברחובות פתח ביום ו' ארבעה חדרי-ניתוח עם ציוד חדיש ומשוכלל.

בבית-החולים על-שם סורוקה בנגב אורגנו צוותים המורכבים מרופא ואחות, להגשת עזרה רפואית בבתי-החולים לשוחררי בתי-החולים בנגב או שלא בתי-ד קבלו לטיפול בבית-החולים.

היערכות דומה היתה בבית"ח "השרון" בפתח-תקוה, בבית-החולים "מאיר" בכפר-סבא, בבית-החולים המרכזי לעמק בעפולה.

בית-החולים "השרון" בפתח-תקוה קלט את מחלקת הילדים של בית-החולים "בילינסון", ועובדיו עשו הכל כדי לשרת את אזרחי האיזור הזקוקים לאישפוז. גם המרכז הרפואי על-שם יוספטל באילת ממשיך לטפל בחולים אזרחיים, ביולדות ובילדים.

כל המרפאות והמכונים של קופ"ח פועלים. בימים הראשונים למלחמה היה מספר הפונים קטן מן הרגיל. אולם בימים האחרונים גדל מספרם שוב.

רופאים-עולים השוהים במרכזי קליטה התנדבו להחליף את הרופאים שגויסו. מרפאות שנאלצו לקצר את שעות עבודתן בערב הקדימו את זמן פתיחתן. הובטחה אספקת תרופות מלאה לכל המרפאות, אולם רצוי לא להפריז בדרישה לתרופות יתרות.

הצוותים הרפואיים מעלים המורל בקו הראשון

מאת יונה שמשי, כתב צבאי

תחת הפגזה סורית כבדה ...שלת הרופא הצבאי סגן דב צוות רפואי לחלץ פצוע שרי.

אתמול עבדתי ליד סגן דב, כי שחילק מנות-קרב לחיילי מבגה גסוש בכפר סורי, הרחק מורה מעבר לקו הפסקת-האש. במיבנה זה נקבעה נקודת איסוף הפצועים. הרופא סיפר לי על הצוות הרפואי הנע בתחירות עם הכוחות כדי להיות קרוב לכוחות הלוחמים, ולהגש לפצועים את הטיפול המהיר והטוב ביותר כיד לאחר העזרה הראשונה שקיבלו מהרופא או מהחובשים המתקדמים עם הכוחות הלוחמים.

בדברי סגן דב נראה כאילו הוא יושב בעורף, אם כי פגזי הברגמת התותחים הסורים המתקרבו אלינו בקצב מהיר. נקודת איסוף הפצועים נמצאת עם הכוחות הלוחמים, אמנם בדרג שני כבר חתת סדר הכוחות, אך בקו האש הקדמי.

על אף ההפגזות הסוריות הכבדות היו אתמול לכוחותינו נפגעים פעמים מאוד, וברובם פצועים קל. כל הפצועים קיבלו מיד טיפול רפואי. הפצועים קשה פונו מיד במסוקים או באמבולנסים. הלוחמים מציינים את תודתם של הרופאים, החובשים והאלונקאים להעלאת המוראל שלהם. הם יודעים כי אם ייפצעו יקבלו טיפול מסור ונאמן ויגיעו מהר לבית-חולים.

מרחב מרכז - משטרת ישראל
משתתף בצערו של
סמל שני שמעון בוטבול
במות עליו אחותו
ד י י ז י ז"ל

לחברנו חסב
אנו מתאחמים בצערו
במות אמו
אסתר ז"ל
הובאה למנוחת עולמים בט' בתשרי תשל"ד 5.10.73
עובדי "דבר" ירושלים

צוות "נ-מ-" בעמדה

בוועדה המרכזת:

התארגנות המשק לשעת חירום עמדה במבחן

הוועדה המרכזת של ההסתדרות הקדישה אתמול את ישיבתה השבועית לסקירתם של ראשי המשק ההסתדרותי והציבורי בחברת-העובדים, באשר למצב האספקה והייצור עם כניסת ישראל לשבוע השני של המלחמה.

בעקבות סקירה זו, שחשפה בעיות ואי אלו תקלות, שכבר הצליחו להתגבר עליהן, הובהר שעל אף הגיוס של עובדים רבים ברוב תחומי המשק האזרחי ועל אף המחסור ברכב לצרכי תובלה, בתחום השיווק והייצור לא נתגלו תקלות מיוחדות ומשמעותיות שהיה בהן כדי לפגוע קשות בדרכי האספקה והייצור.

המזכיר הכללי יצחק בן-אהרון עמד על הצורך הדחוף בהקמת מרכז ארצי-ממלכתי, שיוכל לענות על הבעיות המתעוררות, הן באשר לתכנון כולל של מערכת כוח האדם במשק והן לגבי הנושאים הקשורים בהסדרת התובלה והתחבורה ובהפעלת המערכת והיצירות השירותית בתנאי חירום.

מנכ"ל "תנובה" יצחק לבדסקין מסר שלאחר שלושת הימים הראשונים של המלחמה הוהגשה הקלה בתחבורה וזה אפשר הספקה סדירה. החלב מסופק בכמויות סבירות וכן ירקות ופירות. קיים עודף בפעולת חיים ומצטברות כמויות של הודיים, לכן המשחטות אין פועלות בקצב מלא כוח הגיוס. בתיאום עם משרד הביטחון התעשייה העבירה "תנובה" לשירות הפיתוח כמויות של עופות חיים למכירה בתנאים של 3 ל"י הקילו.

מנכ"ל "המשביר המרכזי" יהודה כספי סיפר, שכל המחסנים מלאים מוצרים במצרכים יסודיים וקיימות דרישות גבוהות הוולכות לחמרי בניין וציוד-סכני. הכמויות מסופקות ללא בהלה וללא לחץ.

במנהל רשתות השיווק של הקואופרציה הצרכנית י', צפאן יא, גיבב ציינו, שהרשתות בכל הארץ עמדו במבחן בהלת הקניות בימים הראשונים לגיוס הלה דווקא יחסית. הריכת כבניסה. יחד עם הרשות המרכזית לצרכנות. מתנדבים לעבודה בסניפים. וכן להסברה נגד בהלת קניות ואגירה מיותרת.

"סולל-בונה" נתקן לשיקום ישובים שנפגעו

מנכ"ל סולל-בונה צבי דבשר מסר, שהוכנו בנהלי עבודה ופועלים שלא גוייסו לעבודה בבניין ותוכנות בשיקום ישובים שנפגעו בתחום "הקו-הירוק" (קריית-שמונה, מגדל-העמק). כן נערך עתה "סולל-בונה" לעלות לרמת-הגולן לעבודות שיקום וחברת "חרושת" בתקנת קווי מים הישבכל שנפגעו במהלך ההלהמות. קיים לחץ להשלמת שיכון עולים ועם סוכם על מפעלי בניין לעבודה סדירה יעמדו גם בכך.

הכור הנהלת "כור" נמצלי בלו... כבמל ככר. כי המפעלים לצרכי הבטחון עובדים במלוא התפוקה ומעל ומעבר להם. על אף המחסור בכח-אדם, כ-70% אחוז מכלל הייצור פעיל, ורק בחברי בניין תאאפ קבת הייצור.

מנכ"ל בנק הפועלים יעקב לוינסון הודיע, כי מערכת המרכז והסניפים מתופעלת באורח נורמאלי, גם בשטחים, אם כי כ-40 אחוז מכלל העובדים גוייסו. הבנק ביהדיל לככן את הפעולות הכלכליות של הגופים הקשורים בו ויתבע מבנק ישראל לבטל את הקנסות של נזילות כדי להקל על המימון בשעת-החירום.

יו"ר מרכז קופת-חולים אשר ידלין סקר את המצב במערכת בתי-החולים של קופת-חולים העומדים לרשות הצבא וציין, כי ממפקדת חיל-הרפואה הביעו הערכה הגעלה על גם את ההיערכות והטיפול של בתי-החולים של קופת-חולים בפצועים. כן מסר ידלין שכל בתי-ההבראה של קופת-חולים עומדים עתה לרשות החלמתם של פצועים שמשוחררים מבית-החולים.

מזכירת מועצת-הפועלות בבה אידלסון מסרה, שאחוזים ממעונות הילדים עדיין לא פועלים. כן מסרה, שהלשכות המשפטיות של מועצת-הפועלות עומדות לרשות משפחות שנפגעו במערכה.

היום כינוס בענין המלוה מרצון

יו"ר המחלקה לאיגוד המקצועי אוריאל אברהמוביץ הודיע, כי להיום נקבע כינוס מורחב של המחלקה לאיגוד המקצועי, ראשי ההסתדרויות המקצועיות, ועדי עובדים גדולים ומזכירי מועצות פועלים, להחלטה בדבר המלוה מרצון. בכינוס זה עומד להשתתף רב-אלוף (מיל.) יצחק רבין ותתקבלנה החלטות על מלוה מרצון בשיעור מינימאלי של שבוע שכר מאלה המשתכרים עד 1500 ל"י ובשבועיים שכר מאלה המשתכרים יותר מ-1500 ל"י — זאת על-פי החלטתה של הוועדה המרכזת מיום שישי.

מ"מ מנכ"ל ההסתדרות יהודה משל מסר על היערכות כוח-האדם המקצועי למפעלים חיוניים ועל איוש מקומות העבודה של המגוייסים על-ידי מתנדבים בעלי מקצועות מסויימים, פנסיונרים וכיו"ב. הוא ציין, שבביקורו במפעלי התעשייה הצבאית והתעשיה האווירית נוכח לדעת, שתלמידי בתי-הספר המקצועיים השתלבו להפליא במערכת הייצור ונקלטו ללא קושי בכל העבודות החיוניות.

יו"ר הרשות המרכזית לצרכנות גוזזת קצב מסרה על הקשרים עם הנהלת מל"ח (משק-לשעת-חירום) ועם מנכ"ל משרד המסחר והתעשיה בדיון להגב בכל הנוגע להסדרת האספקה לשווקים. היא הדגישה שבעלי חנויות מכולת שאין ברשותם רכב להובלת אספקה יכולים לפנות מייד למל"ח ויועמד לרשותם רכב לתובלה. כן מבקרים נציגי הרשות במאות חנויות מכולת ועומדים על הסדרת האספקה והשיווק.

מזכיר המרכז החקלאי יצחק שפירא הודיע על מאות מתנדבים בעלי מקצוע שהופנו לעבודות מקצועיות במשקי ההתיישבות. הוא מסר, שאין ביכולת המשקים לקלוט מתנדבי חיל. כן מסר על הקמת מטה-חירום המורכב מנציגי כל הזרמים ההתיישבותיים. המטה עומד בקשר עם מל"ח, המועצה לשיווק פרי הדר ועוד ועונה על כל בעיה ספציפית המתעוררת בהתיישבות.

גזבר ההסתדרות יהושע לוי הודיע, שהוא יוצא בחזור לארה"ב לגיוס אמצעים לשעת-חירום באמצעות מגביות-ההסתדרות ושילובן במערכה המגביות של העם היהודי.

בצער רב וביגון קודר אנו מודיעים
על פטירת עטרת ראשנו
יצחק הררי ז"ל
מראשוני חיפה ומותיקי עובדי חברת החשמל
הלויה תתקיים היום, יום שני, ד' דחוה"מ תשל"ד 15.10.73, בשעה 12.00 בבית הקברות הישן בחיפה (השער הראשי).
אוטובוס מיוחד יצא מבית המנוח רח' הבריכה 6 בת-שאנן, בשעה 11.15 לפני-הצהריים.
אשתו — מרים
בנותיו — רות, זיוה, דליה
ובני משפחותיהן
אחיו ואחיותיו
וכל בני המשפחה

לאיציק ואבי קמחי
ולכל המשפחה
אתכם באבל במות
האחות ז"ל
בית כברי

בצער רב אנו מודיעים על פטירתה של אמנו,
אמנו, אחותנו וסבתנו היקרה
דושי זילברשטין
(לבית הכהן)
פאס זילברשטין
מיקי זילברשטין
רמי זיו ומשפחתו
אברהם הכהן ומשפחתו — צפת
יעקב הכהן ומשפחתו — חיפה

אנו מודיעים בצער רב על פטירתו של יקירנו
ד"ר יעקב פרל
המשפחה המתאבלת

לגניה
אתך באבלך
בית נתיב הל"ה

חיפה במלחמה

מאת ש. שחורי

מזכירי האגודות המקצועיות במועצת פועלי חיפה וחברי המזכירות הפעילה של המועצה מבקרים בכל המפעלים ומקומות העבודה כדי לבדוק את הנצי הבטחון, בהתאם להוראות המוסדות המוסמכים. העבודה בחלק ניכר של מפעלי התעשיה בעיר ובני אזורה שוטפת וכמה ממפעלים העוסקים בייצוא לא היו אף נגרו.

באספה של בתי חרושת בעיקר, כדבריו של מזכיר המועצה א. בולק, בהבטחת הבנק העבודה הסדירה, בייחוד המפעלים החיוניים.

הקושי העיקרי הקיים ברוב המפעלים הוא המחסור ברכב הובלה, אך משתדלים להתגבר עליו ולגייס את הרכב הדרוש להובלה. כלי־הרכב נפסח בעיקר על־ידי המוסדות הציבוריים לשעת חירום. הפועלים באינטנסיביות רבה ובכורתה של האגודה המקצועית.

מועצת פועלי חיפה, שארגנה את עבודתה למהרה פרוץ הקרבות בהתאם לתנאי שעת החירום, הכינה הסדרי עבודה מיוחדים לעובדי המנגנון ואף לחברי המזכירות הפעילה של המועצה. מזכירי האגודות המקצועיות מבקרים ברכב צמוד בעבודתם כרגיל. לגבי חסרי רכב נקבעו תורניות בשעות אחר הצהרים בבניין מפ"ח (בית הפועלים).

ברחוב החלוץ בהדר הכרמל נפתחה, בפעם הראשונה, לשכה מיוחדת בראשותו של חבר המזכירות יחיאל זלץ, לגיוס מתנדבים בעלי מקצוע. (מספר הטלפון של הלשכה הוא 641781). קיים מחסור בעיקר בחקלאים, בנהגי טרקטורים, במכונאים, בטכנאי החשמל ובמכונאי רכב. הלשכה מנסה לגייס מתנדבים, בעיקר מבין הפנסיונרים. נמסר כי עוד לפני פרסום דבר פתיחתה של הלשכה פנו מתנדבים רבים למועצת פועלי חיפה. היו אף פניות מצד סטודנטים בירושלים, הטוענים כי "אין להם מה לעבוד בירושלים".

לפי הדיעות במשרד המסחר והתעשיה בחיפה ועל סמך פניותיהם של בעלי מאפיות בעיר ריכזה האגודה המקצועית קבוצת נהגים, בעלי נסיון בהובלה, כדי למנוע הפרעות בהובלת הלחם בעיר ובשכונותיה. אך להפתעתם של אנשי האגודה, שהציעו את הנהגים המתאימים למאפיות, נדחתה ההצעה על־ידי בעלים אני במשהדרים — היתה התשובה שלילית לדבריו של איש האיגוד המקצועי.

בערב החג נמסר, כי חלק מפועלי הנמל וכפרי הגליל הורד לעבודה בחיפה. בנמל קישון פורק כלט במבצעי הנמל באחת מהאניות העוגנות במקום. בהובלת הכלט עסקו 50 משאיות, שאנשיהן הצריכים הגיעו מהנמל.

ההסתדרות קוראת לעובדים להשתתף במלווה מרצון

זורמות תרומות של מוסדות ואנשים פרטיים

הוועדה המרכזת של ההסתדרות קיבלה החלטה פה־אחד המטילה על חבריה את הוועדה להשלים את "מלווה המלחמה מרצון" בנוסף על "מלווה החובה" — על פי ההחלטות שתקבל ועדת־מבצע מיוחדת. ההנהגות אלה יהיו מבוססות על מינימום של שבוע עד שבועיים מהשכר החודשי, בהתאם לדרגת ההכנסה.

כן החליטה הוועדה המרכזת, על־פי הצעת מזכיל ההסתדרות יצחק בן־אהרון לרכוש בנכונה בחיוב וברצון שהמצגה המלווה וההסתדרות בפני הנציגים של המלחמה בפני הנציגים המקלחים לשד האזור בר הסלה "מלווה הזהב" על כלל הציבור — נתקבלה והתבצע הליכה לביצעה וכי חברי הוועדה המרכזת שולים על עצמם "מלווה מרצון" — חודש משכרם.

בישיבת הוועדה המרכזת השתתף רב־אלוף (מיל.) יצחק רבין, יו"ר הוועדה הציבורית של המלווה, שהביע שביעות רצון מהחלטת הוועדה המרכזת.

יציבי כ"ב

ועדת ההורים של ארגון הפועלים היציבים המקצועיים ב"סולל־בונה" התכנס הבוקר כדי להחליט על תרומת שכר של עובדים ל"מלווה מרצון". כל מי שירצה לתרום, יוכל לעשות זאת באמצעות הארגון. לפי הערכת המזכיר הארצי של הארגון ישראל ליבאי, ירכשו היציבים אגרות "מלווה מרצון" ב־4 מליון ל"י.

מנהלי "כור" — חודש משכורת

חברי הנהלת "כור" החליטו לתרום ל"מלווה המלחמה" חודש משכורת, בנוסף לסכומים שישלמו במסגרת "מלווה החובה". ההחלטה דומה על תרומת חודש משכורת למלווה התקבלה על־ידי הנהלי כל מפעלי החברות "כור".

מזכירי הוועד המשותף של עובדי "כור" הארגון הארצי של פועלי התעשיה ההסתדרותית, המייצגים ציבור של כ־20 אלף פועלים ועובדים, יצאו אתמול בקריאה לחברים להצטרף לתורמים ל"מלווה מרצון".

מושביץ — ישכנע תעשיינים

נשיא התאחדות התעשיינים מרק מושביץ, נרתם לפעולה כדי לשכנע תעשיינים להגדיל את רכישת אגרות מלווה מרצון, זאת לפי בקשת נציג התאחדות התעשיינים בוועדה הציבורית למען המלווה, זקבן סוראייב.

* לפי קצב ההתנדבות למלווה מלחמה מרצון בין רופאי "קופת חולים" של ההסתדרות — מקווים המארגנים להגיע לסכום של 10 מליון ל"י. ההתחייבויות מועברות למרכז קופת חולים באמצעות ההנהלות המקומיות ועדי העובדים. אשר ידלין, יו"ר מרכז קופת חולים הודיע בישיבת הלשכה של המרכז מהיום, כי הרופאים העובדים במחוזות חפר והשומרון רכשו במשך יום אחד אגרות מלווה מלחמה מרצון בסך 300 אלף ל"י.

בבנקים בראשל"צ הסכימו אתמול אורחים להודיע על רכישת אגרות המלווה מרצון. גם כאן היו בין הרוכשים נציגי חברות, מפעלים ואנשים פרטיים, שרכשו אגרות בסכומים גדולים יחסית. ראש עיריית ראשל"צ, רכש אגרות בסכום של 200 אלף ל"י.

כ־600 עובדי מפעל "לנה" לסריגה באור יהודה החליטו לתרום שבוע עבודה למלווה מרצון. תייר המבקש להשאר בעילום שם, פנה ביהמנור לסניף בנק לאומי בתל־אביב והודיע כי הוא תורם 3000 דולרים לאגודה למען החייל. כמו כן נותן הוא הלוואה של 50.000 דולר ללא ריבית למדינת ישראל.

יפעלו לשחרר מנהלים מבוגרים של מפעלים

נשיאות התאחדות התעשיינים החליטה אמש לפעול לשחרורם משירות של מנהלים מבוגרים ומנהלי כוח־אדם כדי לארגן מחדש את העבודה במפעלים שעותקו. לפי הערכת התעשיינים, שחרורם של אנשי מפתח אלה יאפשר חידוש הייצור הנוסף או הגברת התפוקה.

במפעלים המספקים למערכת הבטחון ולשק"ם יגישו את רשימות העובדים החיוניים למשרד הבטחון או לשק"ם. ואילו יתר המפעלים יגישו את רשימות העובדים שרוצים לשחררם למשרד המסחר והתעשיה.

מועצה ציבורית בת"א

בישיבת מינהלת החירום של עיריית תל־אביב־יפו, שנערכה אתמול מסר יו"ר מינהלת החירום וראש עיריית תל־אביב־יפו יהושע רבינוביץ, על סיכום בינו לבין יו"ר המועצה הארצית יצחק רבין, שלפיו מוקמת בתל־אביב מועצה ציבורית לביצוע מלווה מרצון. לתפקיד יו"ר המועצה מציע רבינוביץ את התעשיין ישראל פולק. לאחר ישיבת מינהלת החירום זי־ כן רבינוביץ ללכתו אתם כן הנציגים של הסקטורים הכוזים ובהיתם דוד יוסין — נשיא ארגון הקבלנים, יעקב ישראלי — האיגוד לבטוח, י. כוחוק — המזכיר הכללי של התאחדות בעלי המלאכה והתעשיה הזעירה, מ. פרלוק — מזכיל התאחדות הכרחים ועוד.

עוד הוחלט כי של־יד הדין יכהנו בתפקיד של שודים ראשים אלוף (מיל.) אברם בר־ארצי, אהרי אלפרט — מזכיר מועצת פועלי תל־אביב ושל יצחק אורן — יו"ר הדירקטוריון של מפעל הפיס.

* טדי קולק ראש עירית ירושלים הקים ועדה ציבורית בראשותו של יו"ר התאחדות הכספיים בעיר בגבריאל שהכרית אחר לקחה על עצמה לגייס כספים ל"מלווה מרצון" בהעבבי העיר ה ארגונים הכלכליים האחרים סבבות.

נציגי הארגונים הכוונים, אנשי ציבור ונציגי העובדים התכנסו אתמול בבנין בנק "בנעמת" הר בכבס בדיני לפעולות הוועדה, החליטו על דרכי הפעולה לגיוס הכספים והתרו ועד הפעולה בציבור לתפקה על ביצוע המכירה. באותה ישיבה נבחרו התחייבויות לרכישת אגרות המלווה בסכום של 10 מליון ל"י.

* הוועד הפועל של אגודת האינג'נרים והארכיטקטים בישראל החליט לצמצם את הוצאות האגודה ליתרה העצה הנוספת בשיעור 10 אחוזים ולהקדיש את הסכום לרכישת מלווה מלחמה מרצון.

* בפגישה בין יו"ר מרכז השלטון המקומי פ. אילון — יוסף ויין מזכ"ל מרכז השלטון המקומי יצחק אורן, יו"ר הדירקטוריון של מפעל הפיס ודאב מליון מזכ"ל מרכז השלטון המקומי — סוכם, שכל ראשי הרשויות המקומיות וכל יתום ירכשו מלווה מלחמה מרצון, בשיעור של חודש משכורת וכי בתיאום עם הסתדרות הפקידים ירכשו כל עובדי הרשויות המקומיות אגרות מלווה מלחמה מרצון בשיעור הזה של עובדי המדינה.

* מפעל הפיס ירכוש אגרות מלווה מלחמה מרצון ב־2.5 מיליון ל"י.

* עובדי מקורות על בטוהה החליטו על רכישת מלווה במגמן מרצון בסכום של חצי משכורת חודשית לכל עובד. הסכום הכללי יגיע ל־3 מליון ל"י בקירוב.

* המנדים והנציגות הבוי המוכדות הצמודים ירכשו אגרות מלווה מרצון בסך 27 מליון לירות. היינו 16 מליון לירות נוספות של כ־11 מליון לירות המצודים לרפאת הצורים עד הפרשי המכר. שהוקיה לבטרה זה. לפי החלטת ההנהלה.

כוזים המשתכרים פחות מ־1000 ליר לחודש יחויבו ברכישת אגרות מלווה מרצון בסך 125 ל"י, בנוסף לסכום ההפרשים המגיעים להם. כודים המשתכרים כ־1000 לירות ומעלה יחויבו לרכוש אגרות מלווה מרצון בשיעור שכר שבוע עבודה — בנוסף לסכום ההפרשים ובמהלך יתרתם שכר של בכיטיים.

* כל שופטי בית המשפט העליון החליטו לרכוש אגרות מלווה מלחמה מרצון בסכום הזהה למשכורת חודש אחד.

* האיגוד הארצי של עתונאי ישראל פנה אתמול בקריאה לחברים במערכות העתונים וברשות השידור, לעשות מייד למען השתתפות העתונאים ומערכותיהם במלווה המלחמה מרצון.

העורכים מתבקשים בזה להודיע להנהלת האיגוד של אירגון המשלה וביצוכה.

* קופת התגמולים והפנסיה של עובדי הסוכנות היהודית רכשה אגרות מלווה מרצון בסכום של מליון לירות.

חברי הנהלת הסוכנות היהודית וקבוצה גדולה של פקידים בכירים הודיעו כי הם קונים אגרות מלווה מרצון בסכום הזהה למשכורתם החודשית.

* הקצינים בעלי הדרגות הבכירות במשטרת ישראל החליטו לרכוש אגרות מלווה מרצון בסכום השווה למשכורת של חודש אחד. תנועת ההתנדבות התפשטה בקרב אנשי המשטרה מכל הדרגות. נעשים סידורים של רכישה מאורגנת של אגרות המלווה.

* העובדים הבכירים במשרד השיכון ברחבי הארץ הודיעו הבוקר כי הם תורמים שכר עבודה של חודש ימים למלווה המלחמה מרצון.

נכי צה"ל בחיפה בראש מקיימי קשר עם החזית

מאת א. שחורי, סופר "דבר" בחיפה

בין הארגונים הרבים בחיפה, ובמיוחד תלמידי בתי הספר שהעמידו את עצמם לעזרת הזוקקות העירוניות לשעת חירום, נמצא בית כסף מקום בראש, ארגון נכי צה"ל, המקיים קשר ישיר עם הלוחמים בחזית. קיימת אמנם כפילות מסויימת בפעולות ארגונים שונים, אך אין בזה, בתנאים הנתונים, כדי לטמטם או לשבש את העזרה הדרושה.

נכי צה"ל בעיר הקימו ליד ארגונם (...) בתיאום, פחות או יותר, עם ועדת מל"ח לגיוס וטיפול בכל עניני הרכב של מתנדבים ובמיוחד הרכב של נכי צה"ל עצמם, הנמצאים כמעט בכל מקום שבו דרוש רכב הסעה והובלה.

הוליות רבות מטעם הארגון הכתיית גם בנהגים שלא כבין הבר"ח כמו הנהג המתנדב, עולה חדש מדרום אפריקה שמרבים לדבר עליו ועל מסירותו. ביקרו וממשיכים לבקר אצל החיילים הפצועים בבתי־החולים בחיפה עצמה, בבתים הצפון ואף בבתי־חולים של שדה. ראשי הארגון מציינים, כי אנשי ההוליות לא פסחו על אף חייל פצוע; הגישו שי לפצועים ואספקה קטנה, והעבירו דרישות שלום מהפצועים למשפחותיהם ולקרוביהם. במקרים רבים אף הוסעו בני משפחות על־ידי הארגון לביקור אצל קרוביהם הפצועים.

בסוף השבוע יצאו שתי הוליות של חברי הארגון לרמה והגיעו עד לקווים הראשונים. הם הביאו שי לחיילים בקווים, בכללם עתונים, סיגריות וסוללות לטרנזיסטורים, המבוקשות מאד על־ידי חיילים ואף את ארבעת המינים לחג.

במטעיה נפגשה אחת ההוליות, בראשותו של מזכיר הארגון י. איצקוביץ, עם קבוצת עתונאים זרים, שלא כעמיתיהם גילו העתונאים פינלנד עניין רב בפעולותם של שליחי הארגון העבירו בו ביום, בשידור יקיר לפינלנד, דיש מארגון נכי צה"ל אל ארגון נכי המלחמה הפיניים.

"על אף מצב החירום ועבודת העזרה שאנו עוסקים בה אנו ממשיכים בבנין בית "לוחם על הכרמל הצרפתי" — אמר אביגדור ראובן מראשי הפעילים של הארגון בחיפה.

הוקמה יחידת ביקורת על עסקי המזון בחיפה

יחידה לפיקוח ובקרה על המזון בעיר, אורגנה על־ידי ועדת מל"ח בחיפה. היחידה תטפל בכל התלונות על מחסור במוצרי מזון או הפקעת מחירים.

היחידה פועלת בתיאום עם משרד המסחר והתעשיה, מועצת פועלי חיפה, התאחדות הסוחרים, ועדי השכונות הקריות וארגונים ציבוריים שונים. משרד היחידה נמצא ברחוב החלוץ 27 בהדר־הכרמל. תלונות והודעות אפשר להעביר גם בטלפון, במספרים 660369 ו־660470. מטעם ועדת מל"ח סודרה רשימה חדשה של תורנויות בתי־המרקחת בחיפה.

משה דגן למנוחות

עתונאים, סופרים ואישי ציבור השתתפו אתמול בהלוויתו של משה דגן, חבר מערכת "הארץ" שהובא למנוחות בבית־העלמין בחולון.

בבית ההלוויות הציוני נפרד בן המנוח יו"ר אגודת העיתונאים בתל־אביב דן פתיר. ובנו של המנוח, מגויס בצה"ל, אמר "קדיש". בבית העלמין בחולון ספדו לו בשם מערכת "הארץ" עורך המשנה של העתון גדעון סאמט. (ע)

עירית חולון

תקון יהודעה בדבר הכרזה על רחובות כרחובות ציבוריים

בהודעה שפורסמה ביום 30.9.1973 הושמטה הפיסקה: הנחת מדרכה ברחוב קדושי קהיר ברוחב 2½ מטר לאורך המגרשים בגוש 7132 חלקות 62—58, 86.

פ. אילון ראש העיר

קורס מנהלי חשבונות
שנועד להיפתח ביום 21.10.73
נדחה.

ברית הפקוח החקלאית

בבית המשפט המחוזי בתל־אביב—יפו

תיק עז' 3896/73

בענין: עז' המנוחה גלקה פרידגר, ת.ז. 0346810, הדר השרון, שנפטרה ב־2.7.1973.

המבקש: מאיר פרידגר. ע"י ב"כ עוה"ד י. ליבוביץ מת"א, רח' נצח ישראל 19.

הזמנה

להווי ידוע כי הוגשה בקשה לבית המשפט ליתן צו קיום צוואה וצו המכריז על ירושת המנוחה הנ"ל, והנני מזמין בזה כל אדם הטוען שיש לו טובת הנאה בעזבון המנוחה והרוצה להתנגד לבקשה הנ"ל, להגיש תוך 15 יום מיום פרסום הזמנה זו, התנגדות למבוקש בה. שאם לא כן יתן בית־המשפט צו כטוב בעיניו.

ד. וקן, שופט
רשם בית המשפט המחוזי ת"א

בבית המשפט המחוזי בתל־אביב—יפו

תיק עזבונות 3839/73

בענין: ירושת המנוח סעדיה שרעבי ז"ל מרחוב יד שלום 25, רמת־גן, שנפטר ביום י"א אייר 12.5.73 תשל"ג.

המבקש: דוד שרעבי מרחוב עוזיאל 86 רמת־גן.

להווי ידוע כי הוגשה לבית־המשפט בקשה ליתן צו המכריז על ירושת המנוח הנ"ל.

הנני מזמין בזה כל אדם הטוען שיש לו טובת הנאה בעזבון המנוח והרוצה להתנגד להכרזה, להגיש תוך חמישה עשר יום מיום פרסום הזמנה זו התנגדות להכרזה המבוקשת, שאם לא כן יתן בית המשפט צו כטוב בעיניו.

דוד וקן, שופט
רשם בית המשפט המחוזי בתל־אביב—יפו

בבית המשפט המחוזי בתל־אביב—יפו

ת. עזבונות 3994/73

בענין: הכנת להמיש נתן ת.ז. 591791, שנפטר ביום 30.10.1972.

המבקשת: להמיש ג'מליה ת.ז. 0591788 ע"י ב"כ עו"ד י. אברם, רחוב ארלוזורוב 25 תל־אביב.

הזמנה

להווי ידוע לך כי הוגשה לבית המשפט בקשה ליתן צו המכריז על ירושת המנוח הנ"ל, והנני מזמין בזה כל אדם הטוען שיש לו טובת הנאה בעזבון המנוח, והרוצה להתנגד להכרזה, להגיש תוך 15 יום מיום פרסום הזמנה זו, התנגדות להכרזה המבוקשת, שאם לא כן, יתן בית המשפט צו כטוב בעיניו.

דוד וקן, שופט
רשם בית המשפט המחוזי

חוק התכנון והבניה, תשכ"ה—1965

מרחב תכנון מקומי רמת־גן

הודעה על הכנת שינוי תכנית מפורטת

בהתאם לסעיף 77 לחוק התכנון והבניה, תשכ"ה—1965, ניתנה בזה הודעה כי הוועדה המקומית לתכנון ולבניה, רמת־גן, החליטה בישיבתה 182 ביום 23.7.73 (כ"ב תמוז תשל"ג) להכין תכנית מס' רג/672 — שינוי לתכנית כפר רפת כפ' DE.

ואלה הם השטחים הנכללים בתחום שינוי התכנית המוצע: חלקה 247 בגוש 6204, רח' דבורינסקי 141.

ד"ר י. כהן, ראש העיר
יו"ר הוועדה המקומית לתכנון ולבניה, רמת־גן

האגודה למען החייל בישראל

ביד פתוחה ללוחם
מבצע התרמה מיוחד

בימים אלה, בשדות הקרב, לוחמים בגבורה עילאית. בהקרבה שאין דומה לה. לנצחון מלחמה של ישראל.

בשעות אלה, כשהם נותנים לעמנו הכל, נעשה אנחנו, העם שבעורף, הכל למענם.

העם שבעורף יגלה היום לבנו שבחזית את אהבתו הגדולה לא רק בהזדהות נפשית אלא גם במעשים.

חיילינו זקוקים לכסות צבוכה של אביזרי בידור ורווחה.

לכן מכריזים אנו על מבצע מיוחד של התרמה לכנן רכישתם של אביזרים אלה אשר יסופקו לחיילים הרבים הנמצאים בקו החזית ולחיילים המאושפזים בבתי החולים.

יתן כל אזרח למען חייליו בלב חם וביד פתוחה.

את התרומות יש להכניס לכל סניפי האגודה למען החייל בארץ או לחשבונות הבאים:

מרחב תיכון

תל־אביב:	בנק אוצר החייל בע"מ	ח' 20250
	בנק הדואר	ח' 4"41454"4
	בנק לאומי לישראל בע"מ	ח' 817"6380/59
	בנק הפועלים בע"מ	ח' 772"15333
	בנק דיסקונט בע"מ	ח' 65455
גבעתיים:	בנק לאומי לישראל בע"מ	ח' 40187
בני־ברק:	בנק הפועלים בע"מ	ח' 219404
	בנק לאומי לישראל בע"מ	ח' 4963"85
הרצליה:	בנק הפועלים בע"מ	ח' 24193
כפר־סבא:	בנק הפועלים בע"מ	ח' 182254
רחובות:	בנק לאומי לישראל בע"מ	ח' 18577/52
רעננה:	בנק הפועלים בע"מ	ח' 25020
קרית טבעון:	בנק הפועלים בע"מ	ח' 9732

מרחב צפון

חיפה:	בנק לאומי לישראל בע"מ, סניף הדר הכרמל	ח' 81314/87

מרחב מרכז

ירושלים:	בנק הלואה וחסכון בע"מ	ח' 365

מרחב דרום

באר־שבע:	בנק הפועלים בע"מ	ח' 44248
קרית־מלאכי:	בנק הפועלים בע"מ	ח' 13669
יבנה:	בנק הפועלים בע"מ	ח' 44071
אשקלון:	בנק קופת עם בע"מ	ח' 398"08
אילת:	בנק הפועלים בע"מ	ח' 19212
אשדוד:	בנק לאומי לישראל בע"מ	ח' 33596"45
גדרה:	בנק לאומי לישראל בע"מ	ח' 41115"52
דימונה:	בנק לאומי לישראל בע"מ	ח' 344487
ערד:	בנק הפועלים בע"מ	ח' 10383
סניף דרום:	בנק הפועלים בע"מ בקרית־מלאכי	ח' 65286

שרותים חשמליים מבניים

חברה בת של מקורות
חברה מים בע"מ

מודיעה לעובדיה המגויסים ולבני העובדים המגויסים בכל החילות והפיקודים (במיוחד לאלה שאין טלפון בביתם), כי הם יכולים לפנות בבקשות להעברת פריסות שלום והודעות למשפחותיהם באמצעות הטלפונים הבאים:

בשעות העבודה הרגילות:
03–846111
שלוחות:
362 260

לאחר שעות העבודה ובמשך כל הלילה לתורנים:
03 – 846118 03 – 846117

לחיילי גבע

התקשרו לבית במספרי הטלפון הבאים
065-77744
065-77745
בכל שעות היום והלילה
בשעות העבודה במספרים הבאים
065-77746
065-77949
065-77606

קבוצת גבע

לחיילי רמת דוד

הרבה שלום מהבית. מקיימים תורנות טלפון במשך כל היממה. המספרים הם
065–66270
065–66271
065–66272
אנו התקשרו הביתה

קבוצת רמת דוד

התיאטרון הקאמרי מודיע
היום יום שני, 15-10 ב־4.00 אחה"צ
כטוב בעיניכם
קומדיה
מאת ויליאם שקספיר
באולם התיאטרון בתל־אביב
הכניסה חפשית!

העורף למען החיילים בחזית!

מרכז איסוף תרומות לחיילים בחזית נפתח בתל־אביב במשרד

"דפי־זהב"

בבית הדר־דפנה, שדרות שאול המלך 39.

הביאו תרומותיכם לחיילים: תרומות כספיות, טרנזיסטורים, סיגריות, ספרי־כיס, משחקים (דמקה, שחמט, שש־בש), לבנים.

מי שאינו יכול להביא את תרומתו אל מרכז האיסוף במשרדי "דפי־זהב", יתקשר טלפונית אל מס' 257111־(03) (10 קוים, 24 שעות ביממה), ויבואו לקבל את התרומה מביתו.

התזמורת הפילהרמונית הישראלית

הודעה לכל מנויי חיפה

מסיבות מובנות לא נוכל להעביר למנויים בדואר את סימון המקום שלהם באולם „ארמון", מנוי שיתקשה לאתר את מקומו הקודם, יפנה בערב הקונצרט לקופה במקום החל משעה 7.00.

הכניסה לקונצרטים לפי הכרטיס של האולם החדש ע"ש דארוף בבית רוטשילד.

רשות הנמלים בישראל

הודעה לציבור היבואנים

על מנת לאפשר פעילות תקינה של הנמלים לשרות המאמץ הבטחוני, מתבקשים בעלי המטענים לפנות את המטענים מהנמלים בהקדם האפשרי ובהתאם לסידורים הנהוגים בקשר לכך.

לכל חברי

ועובדי העשייה פלסטיקה חוליות באשר הם שם

אפשר להתקשר לפי הטלפונים הבאים אלינו ואנו נמסור דרישת שלום למשפחותיכם:

067 – 40737 067 – 40736

למוסכנו בתל־אביב לפי:
03 – 285464 03 – 281377

כמו כן לביתן יהודה נחמיה לפי:
067 – 40735 067 – 40734

תעשית פלסטיקה חוליות

מועצת פועלי נצרת עלית

מודיעה למגויסים תושבי המקום
כי אפשר למסור הודעות למשפחותיהם
באמצעות בטלפונים כדלקמן:

065–55091
065–55021
065–55025
065–55224

שרות זה מופעל 24 שעות
חיילים! התקשרו עם הבית.

התיאטרון הקאמרי
מודיע
מחר, יום שני, 15.10 ב־4.00 אחה"צ
כטוב בעיניכם
קומדיה
מאת ויליאם שקספיר
באולם התיאטרון בתל־אביב
הכניסה חפשית!

הקבוץ המאוחד — ועדת קליטה

הסמינר לאולפניסטים דוברי אנגלית שנועד ל־21.10.73
עד 26.10.73 באפעל
נדחה

מדור האולפנים

לחיילים
אזרחי גבעתיים

לשכה מודיעין עומדת לרשותכם בכל שעות היממה.
הייג

03"728181
03"730117

ונמסור ד"ש חמה ותודה לבני ביתכם

אזרחי ישראל!

ניתן לרכוש את

"מילווה המלחמה" מרצון

בבנק הדואר ע"י הפקדה בחשבון מס' 5–33333–5

בכל סניפי הדואר בארץ

הפתוחים בכל שעות היום.

דברים

שמור ... ל איזון

משך שנים רבות חטאנו בבט־ ... בטחון. וביחס של ביטול ו־ ...ל לכוח יכלתו של האויב. ...שנים והמומחים בבאיים בישראל ...בו להייל הערבי ולכשרו (זכורה ...הו של עזר וייצמן „המלחמה בשבילים"). ייתכן, כי יחס זל־ ...זה היה אחד הגורמים להערכת ...לא נכונה ביום שבו פרצה ...לחמה.
...טחון שישראל צבא פגיע ...עתה סכנה שניפול לקיצוניות ...ה — הערכה מופרזת של כש־ ...ויכלתו של האויב. בימים אלה ...ה קורא ושומע דברים שהם ...ונים לא פחות, ואולי אף ..., מאשר יחס הביטול כלפי הצ־ ...ב. לפתע גילו פרשנים ומומחים ...ים, כי מלחמה זו מעוררת ספ־ ... לגבי עליונותנו בקרב. ל־ ...ה גילה, כי הפער בין הלוחם ...ודי והלוחם הערבי הצטמצם ... מלחמת ששת הימים.
...ישה זו אינה רק מסוכנת. היא ...ם כמשאת הערכה לא נכונה ...עוותת את המציאות. שהרי, ... בימים הראשונים של מאמצי ...לחמה, עת כיתות סוריים דלים ...ו הצליחו לבלום כוחות אדירים ... האויב, הוכחה עליונותנו יכל ... של המלחמה הוכיח, כי ב־ ...רוח בתושיה ובכושר האילתור ... הנשק העיקרי של צה"ל — ...תה ביניו לבין האויב גדל ... הצטמצם.
...המיד הזה לאויב עדיפות ב־ [illegible]

בתותחים ובמניות נשק. בתרוצת הזמן הוא לומד וילמד גם להש־ תמש בנשק בתבונה. לכן, מובן הוא לזלזל באויב. אולם מבחינה איכותית עדיפות עליונותנו. וזוהי הערכה המציאותית של יחסי הכו־ חות ביניו לבין הערבים — אל נקפוץ איפוא, מקיצוניות לקיצו־ ניות.

אליהו אגרס

ישובי הרמה אחרי הסכנה

עתה כבר מותר לגלות. הפריצה הסורית היתה רבת סכנות: ישובי החולה והאזורים היו מאויימים בתותחים. הפגזות מהאוויר ופעו־ לות מחבלים, בעיקר בלילות, ו־ החששות היו כבדים.

ובתוך האווירה הזאת היו חיי־ בים הישובים להתארגן חיש מהר לא בלבד בצד הבטחון אלא גם כדי להבטיח את העבודה ההכרחית ב־ משק בעלי־החיים, חליבת הפרות והצאן, הספקת המזון ואיסוף תו־ צרת הלול. ולא בלבד לאסוף, אלא גם להוביל את התוצרת, כאשר יש מחסור בכלי־רכב והדרכים היו בסכנה.

בתוך הישובים האלה הסתובבו בחריקת שיניים הבחורים המפונים מישובי הרמה. שברובם לא הש־ לימו עם צו הפינוי והיו מוכנים לקיים בגופם את הצו הפנימי של לבם כי את הבית אין עוזבים... אולם עם ההודפה הראשונה של האויב הסורי ועוד בטרם נתן אלוף פיקוד הצפון את ההוראה לחזור אל הישובים החלו בניביהם להרוץ ולתבוע החזרתם הביתה — עם כל המשתמע מהמלה „בית" בגבעת חברי ישובים אלה.

אכן בבלילה, הירסבים בצורף, היתה הידיעה כי תושבי הרמה הי־ אורחיים חוזרים אל משקיהם ו־ בתיהם האות הראשון המבשר, כי „הרעה שנפתחה מהצפון" כבי־ נתה הלפה.

מ. יסוד

אין רואים אותם בלילות

מדוע לובשים חיילים האקי? כדי שיתמזגו עם הסביבה וכדי שלא יראו אותם בלילה. ללבוש האקי יתרונות רבים. אך יש לו גם חסרון: אין רואים חייל העומד בלילה בצידי הכבישים ובכביש „טרמפ" חיילים רבים העומדים באמצע כביש מסכנים את חייהם. מן הדין שהחיילים יזהרו יותר. אולם גם הנהגים חייבים לז־ כור שאין רואים אותם בלילה והאפלה הם חייבים ללבוש לבוש בהיר.

א. גבע

אלבום אשדוד

זה עתה יצא לאור אלבום „אש־ דוד" הכולל הקבוצי „בודרי" בני־ דיר. בכותרת מצגה את עיר הנ־ גבל הדרומי כ„העיר הדינאמית ב־ יותר בישראל". על הדינמיות ב־ פיתוחה של אשדוד אין חולקים. אך יש ויכוח על ההיבטים ההכרחיים הערכיים של העיר. שנולדה בשנת 1956 על החולות שמדרום לתל־ אביב.

עורך האלבום ניסים יהוזאל, תושב העיר. העוסק יחד עם אחיו ראובן וכדוזי בהוצאה לאור. ב־ צילום סרטים ובכתבות. הוא פש־ ריוס הכקום את אהבתו לעיר הוא במספר ב־210 תמונות מימיה הרא־ שונים ועד עתה. באוטנטיות של האלבום פוגם „מדור המפעלים" שבו מספרים המפעלים על עצמם ברוח מסחרית.

אלבום אשדוד. מעוצב ע"י גר־ פיקאי מקומי יעקב בן שבת. הוא כרטיס ביקור נאה לעיר המוססת, וכיסמל תיעודי ראשה. המספר את תולדותיה, שלסורות גילה הצעיר של העיר הם מעניינים מאד.

דני צדקוני

מכתבים למערכת

ביטוי פוגע ופרסום מיותר

בכתבה של סופר „דבר" „אמר להם „תרימו ידיים" כבו ב־ שיפי" („דבר" 9.10.73) מתואר ...שה גבורה של חייל עלנו בעת ...ב הבליבה ביום הכיפורים ליד ...צלה. בתיאור מעשה הגבורה ...ה כלולה הפיסקה הבאה:

„...במרחק של איזה חמישה מ־ ...ר עכבו שני אנשי קומנדו מצ־ ...ים עם „קלצניקובים". דרכתי ...ת ה„עוזי" על ויק ואמרתי להם בערבית: „תרימו ידיים כבו ב־ פרטים, רציתי יענו, לשקר אותם. וכשהם באמת קמו, התבגעתי ר־ העבהי — ערבי זה ערבי."

ברצוני לשאול, למקרא הדב־ רים הנ"ל: האמנם אין אפשרות לתאר מעשי גבורה של חיילינו, בלי לפגוע בכבודו הלאומי של ערבי באשר הוא? אני מבין כי ברוב התרגשותו אמר אמנם ה־ בחור את המלים האלה על אפיו של העם הערבי. אך האם חייב העתון לתת פרסום למשפט בעל משמעות משפילה? כה יאמר ב־ לבו כל ערבי בעל רגש כבוד לאומי למקרא הקטע ה„בחמדי" ה־ זה להיאור אופיו הלאומי? למי זה יעזר, אם לא לשונאינו בני פש מסוגו של ג'ורג' הבש ו־ ערפאת?

אנו תובעים מן הערבים יחס של כבוד אלינו ואל אחינו שבש־ אר בארצות ערב. איזו תועלת הצמח מהבות הזה הנוספת לפתיח בהוסת הדעת על ידי אמצעי התקשורת שלנו?

א. הירשברג — כפר־סבא

פעלו כאויבים

הנני רופא בשדות קבע. הכ־ ...ת בדרום. ביום 5.10.73 נקרא־ ...לחזור בשעת הצהריים [illegible] ...ה ה־5.10.73 בשעה 20.30 נסע־ ... בתפקיד לת"א, בכביש החוף. ...ני כשעברתי את הגשר על ירא־ ...ן לציון זרקו עלי כשם אב־ ...ב הגשר היה מלא אנשים עם ...ות שצעקו: „אסור לנסוע". ...צאה נשברה הזכוכית הקד־ ...ה של מכוניתי הפצעתי במצ־ ...ב בקושי רב יכולתי להשתלט ... הרכב.

לדעתי, האנשים שכבשו את ה־ ...ר פעלו במתכונת הגולה כדי להגדם לאסונות בקרב החולפים בגבעת לגשר. הם פעלו כאילו הם אויב. לא אחות כבי. זאת לא, היתה אף ניידת משטרה. פניתי למשטרה שעליה תל־השומר. ב־ כביש להם. ושם ביקשו שאדיע למשטרת ראשון.

זה מקרה חמור מאוד ונחוץ שהקהל הישראלי, ובמיוחד הנה־ גי, ידע על המעשה המביש ושה־ גורמים המתאימים יקדישו לו תשומת לב רצינית.

ד"ר קריין
קב"ע בריאות

האשמה חמורה

את המכתב לבצירות „הפרופ־ ...וית השופרות" („דבר", 1 ב־ ...קטובר) מסיבה פרופ' ברודריה ...יום כך: „בנסיבות אלה, כאשר ...ארח מרגיש שהוא נתון בגל־ ...לי הרשות, — — — לא נשארת ... ברירה אלא להודות באשמות. ... — — גם אם בתוכו יודע ...אורח, שאין הדברים כן."
...האמנם משתבד האזרח ביש־ ...אל במידה כזו, עד שהוא נאלץ ...להודות באשמות, גם אם יודע ...הוא חף מפשע? איני מכיר את ...אורחות ברודריה כיום. אך כ־ ...בנו ישראלי הייתי מבקש ממנה ...להבסס ותוכיח טענתה זו. כהרי ... בכך האשמה חמורה מאד כלפי הרשות המבצעת הרשות השופטת בארצנו.

בעידה שאני מכיר את הסדרים בישראל, רשאי כל אדם להגיע בתלונותיו לערכאה המשפטית ה־ גבוהה ביותר; ולא אחת אף מנצלים אנשים זכות זו בדברים של מה בכך ומכבידים על בית־ הדין הגבוה ללא צורך. על אחת כמה וכמה רשאי אדם, המסובב שנעשה לו עוול במשפט, לערער על פסק־הדין, ולפי עצות דעה־ — אף חייב לערער, ולא להש־ לים עם העוול, ולטעון אח"כ, שהוא „נתון בגלגלי הרשות"...

יצחק מאיר

לכתבה של פרופ' ברודריה ברצוני להעיר, כי המשטרה מצאה לנכון להעביר את הנושא להחלטת בית המשפט. אשר אמנם הרשיע את ב. ביתם באשמות שיוחסו לה. אין איש מטיל ספק בכך, שיכול כל אזרח להמציא את כל טענותיו בפני מוסד מש־ פטי זה והשופט אשר ישב בדין. אמנם ישקול את הדברים שיובאו בפניו.

כאמור. מצא בית המשפט את ב. ביתם אשמה, יחד עם זאת, אם אמנם תופעה כותבת המכתב הזכירותיה נפגעו אי־פם, באפש־ רותה לערער על פסק הדין בפני אינסטנציה גבוהה יותר. אך משום מה לא עשתה כן, ודאי משטעמה צבת.

מ. פוסני, ניצב־משנה
דובר משטרת ישראל

בין עוז לגורי

קראתי ב„דבר" מ־2.10 את מכ־ ...בו של עמוס עוז לחיים גורי ...את תשובתו של ח.ג. ...במכתבו של ע. עוז היתה כוונה ...להבין את פני חיים גורי בדברים ...שי באה להגן על ח. גורי, כי ...יש זקוק לסניגורים. תשובתו ל־ ...ה היתה קולעת. ...חיים גורי הוכיח את עצמו ב־ ...ספחים רבים. תרומתו לעם היושב ...ארץ גדולה כמשורר. כסופר. יצי־ ...תו נזרתה בלבבות רבים. ...לכן, קצת דרך ארץ עמוס עוז. ...יות סופר עבדי זו זכות גדולה ...בראה הדרך רצופה מכשולים ...כבילים.

י. תדיבור

תיאטרון ישראל

היום 15.10

הקאמרי:
ב־4.00 אחה"צ
הצגה מיוחדת
כשוב בעיניכם
הכניסה חפשית.

התיאטרון העירוני
חיפה:
ב־3.30 אחה"צ
הצגה מיוחדת
אנשים קשים
הכניסה חפשית.

עיריית חולון

מכרז מס. 145/73

עיריית חולון מכריזה על קבלת הצעות לריהוט למעבדה לכימיה בבי"ס התיכון החדש (רסקו).

את חומר המכרז אפשר לקבל באגף ההנדסה בעיריה, החדר 108, המחיר השלום של —.75 ל"י.

יש להגיש ערבות כספית או בנקאית בהתאם לדרישת גזבר ה־ עיריה בשיעור של 6% מערך ה־ הצעה, לתקופה של 3 חודשים. אח־ רת לא תובא ההצעה לדיון.

רשאים להשתתף במכרז זה רק „קבלנים רשומים" לעבודת נושא המכרז, בהתאם ל„חוק רישום ה־ קבלנים לעבודות הנדסה בנאית — תשכ"ט—1969" ותקנותיו.

על המציע לצרף אישור כות־ אים על רישומו וסיווגו, אחרת לא הדון ועדת המכרזים בהצע־ תו.

את ההצעות יש להגיש במעט־ פות סגורות למזכיר העיר לא יאוחר מ־7.11.73, שעה 17.00.

העיריה משאירה לעצמה את ה־ זכות לחלק את העבודה בין שני קבלנים או יותר, לפי ראות עי־ ניה.

פ. אילון, ראש העיר

אל תבזבז מים

לחיילינו אי שם

התקשרו עם הבית, דואגים
הטלפונים פועלים כל שעות היום והלילה
המספרים שלנו הם:

מזכירות	063-88962-3-4
המרצפיה	063-88932-3
נגריה	063-88494
קיט	063-88161
חיים רובין	063-88106
רותם	063-88237
אנשל	063-88493
גד	063-88870
פייג	063-88876
המרכזיה בת"א	03-260471

משרד הכרצפיה בתל־אביב 03—260471
24 שעות.

קבוץ שדות־ים

קבוץ מעוז חיים

מודיע

לכל חייליו ומגויסיו

אפשר להתקשר הביתה בטלפונים הבאים

065—88447
065—88448
065—88449

שלושת המספרים הנ"ל הם בקו פתוח 24 שעות לקליטה בלבד.

כמו כן במשך שעות היום, משעה 0.6.00—15.00 ומשעה 18.00—21.00

אפשר להתקשר בטלפונים

065—88193
065—88241

מועצה מקומית ראש־העין — מועצת פועלי ראש־העין

לכל חיילינו באשר הם שם

בוטחים ומצפים לידיעה טלפונית במשך 24 שעות ביממה

03-919623 — 03-914181/2

במשך היממה לפנות: 03-915718 [illegible]

שלמה צפר — ראש המועצה

לכל חיילינו

עם הבית אפשר להתקשר למספרי הטלפונים בנ"ל 24 שעות ביממה:

065 — 88530
065 — 88531
065 — 88432 — (צביקה)

במשך היום טלפון ציבורי:
065 — 88341
065 — 88171 — „פסגון"
065 — 88172 — „פסגון"
065 — 88495 — מרפאה

קבוצת נוה איתן

לכל חיילינו באשר הם שם

ברכת המושבה

אנו מקיימים תורנות 24 שעות במשרד המועצה
אנא התקשרו.

מספרי הטלפונים
063-88125
063-88311
063-88411
063-88425

מועצה מקומית גבעת עדה

לחיילי גבעת חיים איחוד

ד"ש חם מהבית

אנא התקשרו אלינו, מחכים לכל ידיעה מכם
הטלפונים הבאים יעזו לכם 24 שעות ביממה

מזכירות	063-24896-7-8
צבורי	063-22700
קראוס	063-22229
אזניה	063-22621
נטע	063-23477

בבית הכל בסדר. מכל החברים

גבעת חיים איחוד

לחיילי קיבוץ יגור

כל הטלפונים של קיבוץ יגור, של בית הספר ושל „ידילמגינים"
פועלים 24 שעות ביממה.
המספרים הם:

04 — 952291 — 04 — 952208
04 — 952132 — 04 — 952369

בשעות 08.00—14.00 טלפון:
04 — 952143

ובשעות 17.00—06.00 טלפון:
04 — 952371

קיבוץ יגור

לכל חיילינו באשר אתם שם

אנו מחכים לשמוע מכם בכל הזדמנות שתהיה לכם.
הטלפונים הבאים יעזו לכם 24 שעות ביממה

04-942021
063-99481
063-99527

קבוץ נחשולים

לכל חיילי קיבוץ גליל ים

באשר הם, אנא התקשרו עם הביה בכל שעות היממה.
טלפונים:

03 — 982242 (במזכירות)
03 — 981189 (מרכז המשק)

משעה 5 לפנות בוקר עד 11 בלילה
03 — 981712 (חדר אוכל)

משעה 5 בבוקר עד 5 אחר־הצהרים
03 — 984595 (מדגל)
03 — 983496 (רביד)
03 — 938137 (שלגו)

קיבוץ גליל ים

קבוץ ברור חיל

מודיע לחייליו שיוכלו למסור הודעות למשפחותיהם במשך 24 שעות ביממה לפי המספרים:

051 — 94260
051 — 94231
051 — 94048
051 — 94341
051 — 94356

בית ברור חיל

לחיילינו

אנא התקשרו הביתה בכל הזדמנות
דואגים לכם.

מספרי הטלפון 24 שעות ביממה:
067 — 39371
067 — 39272
067 — 39114 — טלפון ציבורי:

רק במשך היום:
067 — 39273
067 — 39271
067 — 39298
067 — 39086

קבוץ פרוד

לכל חיילינו

מאחלים כל טוב ומבקשים שתשמרו קשר עם הבית.

מספר הטלפון שלנו:
067 — 40922
067 — 40924

פועלים במשך 24 שעות ביממה

בית כפר סולד

קבוץ אפיקים

מודיע לכל חייליו ומגוייסיו
שאפשר להתקשר לאפיקים בכל שעות היממה דרך הטלפונים:

067 — 50451
067 — 50452
067 — 50453
067 — 50454
067 — 50456
067 — 50457

ומשעות 06.00 עד 14.00 גם בטלפונים:
067 — 50660
067 — 50608

פניה

חיילי גבעת ברנר

אנחנו מחכים לשמוע מכם
טלפנו הביתה, ואלה מספרי הטלפון
במשך 24 שעות ביממה בדרך המרכזיה:
952113-4-5
952891-2

ובנוסף לשעות 6.30 — 15.30 בדרך:
המזכירות — 950898
רימון — 952038
מטר — 954076
נגריה — 952177
בית ישע — 950076
הנהלת החשבונות — 954426

בית גבעת ברנר

קיבוץ בית אלפא

לחיילינו דרישת שלום חמה מהבית.
אנא התקשרו בכל שעות היממה טלפונים:

065 — 77650 — 065 — 77651
065 — 7791 — 065 — 77655

ובמשך היום עד 11 בלילה:
065—77921 — 065 — 77923

קיבוץ בית אלפא

לחיילי נאות מרדכי שלום

אנא התקשרו הביתה למספרי הטלפון הבאים:

067 — 40950
067 — 40951
067 — 40952
067 — 40458
067 — 40009

בכל שעות היממה

נאות מרדכי

לכל חיילי קבוצת מסדה

שלום מהבית. מחכים לשמוע מכם
במשך כל שעות היממה בטלפון מספר:

067 — 50812

וכן מספרים נוספים:

067 — 50212
067 — 50213

קבוצת מסדה

לחברינו החיילים משרד "גיבור" תל־אביב

03 — 25924

יקבל ויעביר לנו כל הודעה מכם.
מספרינו הם:
067 — 40721 — 2 — 3

בית הארחה —
067 — 40468

ברכות מכל

בית כפר בלום

לכל חיילי אשדות יעקב איחוד

ד"ש חם מהבית.
במשך 24 שעות אתם יכולים להתקשר למספרים הבאים:

067 — 50205
067 — 50206

נוסף במשך היום אתם יכולים להתקשר למספרים אלה:

067 — 50182
067—50338

אשדות יעקב האיחוד

קיבוץ חצרים

דורש בשלום חבריו ובניו
הכל בסדר.

אנא התקשרו למספרים:
057 — 2253
057 — 4023
057 — 6362
057 — 72398

הוכרות לרשותכם 24 שעות ביממה.

לכל חיילי דורות

דרישת שלום מהבית.
קווי הטלפון:

051 — 94241 — 051 — 94167
051 — 94242 — 051 — 94082

פועלים במשך כל היממה.
התקשרו הביתה

להקלת ביצוע המלווה מרצון

בנק ישראל מעמיד לרשות התורמים מימון ללא רבית

על מנת לאפשר לכל עובד להרשם למלווה מלחמה ברצון בסכום מרבי, העמיד בנק ישראל לרשות העובדים מימון ללא ריבית לתקופה של 5—6 חדשים (היינו הפריסה בששה תשלומים חדשיים). המעסיקים יפנו על ידי העובדים על מנת שהפעולה תבוצע במשותף.

בהתאם לכך יבצע המעביד, הוא מנכה מהמשכורת בנובמבר שנה זו, את סכום המלווה ב־6 שיעורים חדשיים. רכישת המלווה ייעשה, איפוא, במזומנים. מתוך האשראי שיעמד לצורך זה, ללא ריבית על ידי בנק ישראל, וללא כל עמלה על ידי הבנקים המסחריים. המימון יינתן למעביד. לכן יצטרכו העובדים להתחייב לפרעון האשראי בפניו באמצעות ניכוי הישיר ממשכורתם.

אדם שיתחייב לרכוש את המלווה מרצון בסכום של 10,000 לירות בצלה, יוכל לקבל מהבנק המסחרי אשראי על סכום ההתחייבות בריבית של 7 אחוזים לשנה. זה האשראי ייפרע ב־8 תשלומים חדשיים שווים ורצופים, החל ביום החודש השני בתאריך ההתחייבות (כלומר: תקופת האשראי היא של 10 חודשים). בנק ישראל הגיע להסדרים ביחודים עם הבנקים בדבר מימון האשראי שיינתן על ידי בנק ישראל לבנקים המסחריים. הסדרי המימון האמורים נעשו בתיאום עם הועד הפועל של המועצה הציבורית למלווה מלחמה מרצון.

עד אמש הגיעו סכומי ההתחייבויות למלווה המלחמה מרצון ל־530 מיליון ל״י.

בנק ישראל הודיע הסדרים מיוחדים עם רוכבים גדולים, בדיה, של מלווה המלחמה מרצון.

מידע על הפצועים ב„רוטשילד״

בית־החולים הממשלתי „רוטשילד״ בחיפה, מודיע כי אפשר לקבל אינפורמציה על מצב הפצועים המאושפזים בבית החולים, במספר טלפון 04־532418 משעה 6 בבוקר עד שעה 8 בערב. בשעות הלילה — בטלפון מס. 04־645321.

„דונולו״ ביפו קולט חיילים וגם אורחים

שני אגפי בית החולים הממשלתי „דונולו״ ביפו החלו לקלוט במוצאי שבת נפגעי צה״ל. עם זאת קולט בית החולים גם חולים אזרחיים באיזור. המשפחות המעוניינות לקבל אינפורמציה יכולות להתקשר במשך כל היממה, לפי הטלפון 865131.

בתי־הבראה של קופ״ח לרשות חיילים מחלימים

מספר בתי הבראה של קופת־חולים הועמדו לרשות חיילים מחלימים. שיצאו מבתי־החולים הזקוקים להבראה. כמו כן הפכו כמה מבתי ההבראה למרכזי קליטה ואולפנים לעולים חדשים. למחלימים ולמבריאים רגילים — נשארו פתוחים בית ההחלמה ארזה במוצא ונוה הלל בבני־ברק.

מספרי טלפון לחיילים בתל־אביב

אלה מספרי הטלפון של מטה ההידום של ת״א—יפו באמצעותם יכולים חיילים מן החזית להעביר דרישות שלום:

38504 — אזור גבעת הסייסים; 39330 — נוה חן, רמת הסייסים והאזור; 417461, 413042 (417700 עד השעה 30.00) — כל חלקי העיר; 772305 — נוה שרת ורמת החייל; 458515 (וייסמן, אבן גבירול 156) — אזור תל־אביב—יפו; 233476 (גב׳ צוריאל — פקידת השגרירות האמריקאית); 233621 (8 בבוקר עד 10 בלילה) גב׳ יאלסון, רחוב הירקון 210 קומה ג׳ ת״א; 772512, 776643 (גלי משה) — תל־ברוך, הדר־יוסף, מעוז אביב, נוה־שרת, נאות אפקה. 826095 — מ־8 בבוקר עד 5 אחה״צ) — קרית שלום והסביבה.

שירותי טלפונים למסירת דרישות שלום מחיילים

שירותי התתנדבות של הציבור להעברת דרישות־שלום מחיילים למשפחותיהם בתל־אביב מתרחבים וביום ד׳ ובשבת הועברו אלפי דרישות שלום על־ידי מתנדבים.

אלה מספרי הטלפון במטה ההידום, אשר באמצעותם יכולים חיילים מן החזית להעביר דרישות שלום:

38504 — אזור גבעת הסייסים.
39330 — נוה־חן, רמת הסייסים והאזור.
417461 413042 (417700 עד השעה 2000) — כל חלקי העיר.
772305 — נוה־שרת ורמת־החייל.
458515 וייסמן, אבן גבירול 156 — איזור תל־אביב—יפו.
233476 גב׳ צוריאל. פקידת השגרירות האמריקאית.
233621 מ־8 בבוקר עד 10 בלילה, גב׳ יאלסון, הירקון 210 קומה ב׳.
772512, 776643 גלי משה — תל־ברוך, הדר־יוסף, מעוז־אביב, נוה־שרת, נאות־אפקה.
826095 מ־8 בבוקר עד 5 אחרי־הצהריים — קריית־שלום והסביבה.

מרכזים למסירת דרישות שלום

מרכז למסירת דרישות שלום מחיילים למשפחותיהם הוקם במעון השלום בבית מילמן ברמת־אביב, טלפון 418780, הפועל 24 שעות ביממה. ההודעות מהחיילים יימסרו לבתיהם מייד. גם עובדות כנוף תל־אביב של בנק לאומי הקימו, בעידוד הנהלת הבנק, מרכז כלפוני לדרישות־שלום מחיילים למשפחותיהם. הפקידות פנו למרכזיות של יחידות צבאיות ברחוקות ואספו שמות של חיילים עם שמות משפחותיהם ומספרי הטלפון שלהם בבית, והעבירו מאות פריסות־שלום למשפחות כל הזמן. פעולה זו הורחבה גם לסניפים הראשיים בירושלים ובחיפה.

חברי ארגון נכי תאונות־העבודה בכל הארץ פתחו שירות התנדבות.

בתיאום עם פיקוד הדרום, למסירת דרישות שלום מחיילי החזית למשפחותיהם, בטלפונים ובכתב. שירות זה מבוסס על מערכת משרדי המוסד לביטוח לאומי. עובדיו משתפים פעולה עם המתנדבים הנכים במסירת הדרישות השלום. השירות יורחב גם לחזית הצפון.

קנסות על עבירות האפלה

בבית משפט השלום ברמלה נשפטו אתמול נהגים שלא האפילו את פנסי מכוניותיהם. על אחד הנהגים הוטל 200 ל״י קנס ורשיון הנהיגה שלו נשלל ל־6 חדשים על־תנאי למשך שנה.

רשיון הנהיגה של נהג אחר נשלל לחודש והוטלו עליו 3 חדשי מאסר על תנאי. בנוסף לכך קבע השופט, כי רשיון הנהיגה שלו יישלל ל־5 חדשים נוספים, אם יעבור שוב על אותה עבירה.

נגד ארבעה אנשים שלא הופיעו למשפט הוציא השופט פקודות מעצר.

בבית משפט השלום ברמלה הוטלו אתמול קנסות גם על אזרחים שלא האפילו את בתיהם.

במשפטי בזק על עבירות האפלה התקיימו אתמול בנתניה בפני השופט יוסף כהן.

◆ שלמה אנגרס בעל מלון אנגרס הואשם בהארת הסוכה גם אחרי אזהרות ונידון ל־300 ל״י קנס, במקרה חוזר יידון למאסר.

◆ דוד דוידי מרחוב יד־שפטל בנתניה הואשם בהארת דירתו ונידון לקנס 200 לירות.

בירושלים הובאו לדין שמר גה אנשים על אי ביצוע תקנות האפלה. כל אחד מהם נקנס ב־250 לירות וחודש מאסר על תנאי.

500 ל״י קנס או חודש מאסר המודרתו הוטל אתמול בבית המשפט בבאר־שבע על דוד הכהן ממושב ניר־עקיבא שהשאיר את ביתו ואת לול העופות שלו מוארים, על אף התראה קודמת.

שעות הביקור בבי״ח „השרון״

הנהלת בית החולים „השרון״ מודיעה כי שעות הביקור של קרובים בבית החולים הן אך ורק בין 15.00—16.30 אחה״צ ולא בשעות אחרות.

נפתח קו 87

דובר „דן״ מודיע על פתיחתו של קו 87 שיקשר את פתח־תקוה עם בית־החולים תל־השומר. הקו יפעל מ־6 בבוקר ועד 6 בערב. אחת לשעה.

סטודנטים יהודים מארה״ב אינם רוצים לחזור

173 סטודנטים יהודים מארה״ב הלומדים בישראל, קיבלו מאז פרוץ הקרבות כרטיסי טיסה בקרוביהם בארה״ב. אך אף אחד מהם לא ניצל זאת, וכולם סרבו לעזוב את הארץ.

100 אלף חבילות מת״א — לחיילים

„תרומה נתונה לכם עבור מפעל המצרכים, אינכם מתאים לשלוח את התרומה הנכבדה שלכם למחות בסלים. „בבקשה להוסיף לנו גם מספר סיגריות, כדי שנוכל לברך על היין, בעידת האפשר. בתג ובימי קיבוץ.״

הגרבות אלה, המספר בן התמיה אל הבית, הגיעו מחיילים שקיבלו חבילות־שי מאגודה שלידי האגודה למען החייל בתל־אביב.

„100 אלף חבילות כאלה עד אתמול לחיות ושמים חלקו לחיילי ההגנה. נאספו כ־50 אלף ספרים. החבילות איכויות רבות מלבבות ברגע זה בחדרים ומרכבים״, סיכם האחראי לארגון רפין אלבה, מנהל בית החייל בתל־אביב.

מתנדבים יש — עבודה אין

כל המתנדבים יהיו מבוטחים במוסד לביטוח לאומי

מאת דוד ליפקין, סופר הכלכלי של „דבר״

יותר מ־4,000 מתנדבים נרשמו אתמול בלשכות העבודה של שירות התעסוקה ברחבי הארץ — ביום הראשון להפעלת המרכז להתנדבות לעבודה. הוא מ־המתנדבים כבר הופנו למקומות עבודה בשירותים החיוניים, במקומם של העובדים שגוייסו.

באת המתנדבים הגיעו את לשכות העבודה בתל־אביב ורמת־גן. התברר שהיקף ההתנדבות עולה על מבקשי העובדים. כדי ליזום את הטיפול במתנדבים הגדלו בזות עובדי הלשכה העוסק ברישום והפניה, מנהל מחוז העבודה אריה גורל בסר אביב. גם בלשכות עבודה בקבוצות אחרים במדינה הוסיפו פקידים המטפלים במתנדבים.

עיקר הביקוש לעובדים מתרכז בנהגי משאיות. מבקשים כמו כן עובדים לבתי חולים ולמזכירות, עובדים לחקלאות וכו׳. למתנדבים ישולם שכר, לפי הסכמי העבודה המקובלים.

כל המתנדבים בעבודות לאורך החזית, הפועלים בימי חירום אלה, יהיו מבוטחים באמצעות המרכז לשירותי התנדבות, במוסד לביטוח לאומי.

על כך הודיעה אתמול אסתר הרליץ, אשר הבמידה את עצמה בימים אלה שוב לרשות המרכז לשירותי ההתנדבות ביסודו של משרד ראש הממשלה.

המרכז לשירותי ההתנדבות מבקש, כי כל גוף ציבורי, או מוסד המעסיק את הציבור, המוקק לעבודת התנדבות, יודיע על כך לפי כתובת שלמן: תל־אביב — 255705, ירושלים — 33718, חיפה — 82749. או בכתב לת.ד. 7033 תל־אביב.

פעולות התנדבות בהסתדרות

מזכירות לשכת פלגת העבודה התכנסה אתמול לישיבה, ושמעה מפי מנכ״ל המפלגה א. ידלין סקירה על המצב המדיני הצבאי ועל הערכות הבנק לשעת־חירום. המזכירות החליטה להפעיל בכל דת האפשר את סניפי המפלגה, כדי לארגן פעילות התנדבותית בתחומים הדרושים.

כן קבעה המזכירות את סדרי פעולת סניפי המפלגה והמרכז, ובוסדות המפלגה.

הפקידים הבכירים מחזקים כוח גפם

הפקידים הבכירים של חברת „פז״ בחיפה, שלא גויסו ובידם רשיונות נהיגה, ובראשם מנכ״ל החברה, י. לחובר, התנדבו לפעולת חלוקת בדלקי נפט לבתים ולמרכזים אחרים.

היענות רבה בנתניה

בשירות התעסוקה בנתניה, היה אתמול תור ארוך של מתגייסים לעבודה, הוקם כבכר ורובם בהתנדבות. בין המתנדבים קבוצה נוער שביקשו להתגייס לעבודה בקיבוץ ברמת הגולן.

בעלי מקצוע בבניין ביקשו לשלוח אותם לעבודה בחיל ההנדסה כולל בחזית או בקיבוצים שנפגעו מהפגזות.

★ חברי הנהלת המוסד לביטוח לאומי. מנהלי המחלקות במשרד הראשי ומנהלי הסניפים של המוסד תרמו משכורת של חודש, ניכוף למלווה המלחמה.

שירותי הסעה למקרי חירום בתל־אביב

ביוזמת החברה של עיריית תל אביב הוחל עם הפעלת שירות מתנדבים להסעת הרוגים של אנשים או משפחות במצבי קה.

השירות מנוהל על ידי אליס כיל. ב. כבר מהרחוב בזל 54, ד׳ הוא פועל בטלפונים: 223252, 223253, במשך כל שעות היממה.

זכאים לפנות לשרות זה ויעזרו: כל מי שהוסר אפשרות להגיע לתעודתו בזמן עקב לגרום לו נזק גופני או סבל נפשי. אלה אשר אמצעי התחבורה הציבורית אינם יכולים לשהור בביתם. טלפון 223252, 232235 כבר היה פעיל בלילה הראשון.

בלילה הראשון הועסק השרות לקחת יולדת לבית החולים שילדה במזל טוב.

בקרה כבר היה של הסעת רופא שהוא בעל מקצוע מיוחד בכל איזור צפת. הוא קיבל תוספת כיתרתו לשטח אחזות לבקר את משפחתו בתל אביב, ברלה המכה התברר לו. כי לא יוכל להגיע למילוי תפקידו. שירות הסעת התרום עמד לרשותו והגיעו לצפת בשעות הצרב המאוחרות.

בתי מלון בנתניה יארחו חיילים במעבר

בעלי בתי המלון בנתניה החליטו לארח לשעות מעבר או ליום תושפה חיילים העוברים בתחום העיר או חיילים שאין להם משפחות. בתי המלון יעמידו לרשות החיילים העוברים, חדרים לכבוד או ללינה וכן ארוחות חמות.

הפניה לבתי המלון תיעשה דרך קצין העיר או דרך לשכת התיירות העירונית בנתניה, טלפון 27386.

הממשלה מברכת את בן־גוריון ליום הולדתו ה־87

ראש הממשלה גולדה מאיר, שלחה את ברכת הממשלה לדוד בן גוריון ליום הולדתו ה־87, שנחוג אתמול בביתו בתל אביב, בחוג משפחתו וידידיו הקרובים.

בברכתה כותבת ראש הממשלה: „אנו סמוכים ובטוחים ביכולתנו לצבוד מול התקפה של מדינות ערב. לך חלק מכריע בבניית יכולת זו. אנו מאחלים לך שנים רבות של בריאות, ורוצים שנדעה יהיה אתך ליום של שלום אמת״.

הנשיא לשעבר זלמן שזר, כותב בברכתו כי „בלחמה דוהה תגיעות, אבל איכה מבטלת קשרי ידידות חיים. גאותנו עליך וכבודך לאריכות ימים ובריאות ולשלום ובציפיה לספרייך הבאים״. (ע)

זגבר חוזר

נגיד בנק ישראל, משה זנבר, חזר בסוף השבוע מאפריקה. הוא החל לרכז את הטיפול בעניינים כלכליים.

נדחתה פתיחת הלימודים בטכניון

מאת סופר „דבר״ בחיפה

שנת הלימודים האקדמית בטכניון בחיפה שנקבעה להיפתח ב־22 באוקטובר נדחתה עד להודעה חדשה. כן נדחו כל הכוונות של מועד ב׳ שעמד להיערך עד לפני שבת.

האגודה למען החייל בישראל
ציון חברה לביטוח בע״מ

פנייה לציבור

במסגרת המבצע הארצי של האגודה למען החייל בישראל לאיסוף טרנזיסטורים, ספרים ומשחקים, המיועדים לחיילינו שבחזית, מעמידה

ציון חברה לביטוח בע״מ

את רשת סניפיה ברחבי הארץ לרשות הפעולה, והם ישמשו כתחנות איסוף וריכוז.

להלן כתובות הסניפים של חב׳ ציון, שיפעלו למטרה זו בכל שעות העבודה:

תל-אביב, רח׳ אלנבי 120; **ירושלים**, רח׳ בן־יהודה 1; **חיפה**, דרך העצמאות 102; **אבן־יהודה**, גב׳ כחולי חיה; **אילת**, אריה אוסטפלד; **אשדוד**, מרכז מסחרי 45א׳; **אשקלון**, יצחק זמל בבנייני בנק קופת עם בע״מ; **באר-שבע והנגב**, רח׳ ק.ק.ל. 82-90; **בית-שאן**, דוד אטיה, מרכז מסחרי, רסקו; **בני-ברק**, רח׳ ירושלים 18 פנת הגרא; **בנימינה**, לזר מנדלסון; **גבעתיים**, רח׳ כצנלסון 60; **גדרה**, רח׳ ביל״ו 17; **דימונה**, המרכז המסחרי; **הוד השרון**, ככר הנשיא; **הרצליה**, רח׳ סוקולוב 14; **חדרה**, רח׳ הרברט סמואל; **חולון**, רח׳ ויצמן 2; **טבריה**, בנין רסקו שלב ב׳; **יבנה**, בנין המועצה; **כפר-סבא**, רח׳ ויצמן 108; **כרמיאל**, מרכז מסחרי; **מגדל העמק**, **נהריה**, שד׳ הגעתון 19; **נס-ציונה**, רח׳ ויצמן 27; **נצרת עלית**, בנין רסקו; **נתניה**, רח׳ שער-הגיא 2; **עכו**, רח׳ בן־עמי 24; **עפולה**, רחוב הנשיא; **פתח-תקוה**, רח׳ חובבי ציון 6; **צפת**, רח׳ ירושלים 63; **קרית-און**, מרכז מסחרי; **קרית-גת**, בנין המשרדים, ככר ה־87; **קרית שמונה**, בנין קולנוע חרמון; **ראשון לציון**, רח׳ מוהליבר 1; **ראש-העין**, שכון ר 110; **רחובות**, רח׳ הרצל 170; **רמלה**, רח׳ הרצל 85; **רמת-גן**, רח׳ ביאליק 47; **רמת-השרון**, רחוב סוקולוב 67; **רעננה**, רח׳ אליעזר יפה 3; **תל-מונד**, מרכז מסחרי.

מכוניות

● רוצה להיות מרוצה, קנה מכוניתך בכ.ל.ב. כל תוצרת אוטוקרס חדשות או משופצות מכל שנות הייצור. רח׳ בן שמן 10 (ימינה מגשר נחלת יצחק). טל. 251980

● בהיכנסך לכ.ל.ב. לרכישת מכונית מתוצרת אוטוקרס חדשה או משופצת, תקבל את מיטב העזרה בבידינו. כ.ל.ב. רח׳ בן שמן 10 (ימינה מגשר נחלת יצחק). טל. 251980

● קנית אצלנו — קנית מכונית וקנית ידידים. כל תוצרת אוטוקרס חדשות או משופצות. כ.ל.ב. רח׳ בן שמן 10 (ימינה מגשר נחלת יצחק) טל: 251980

● כמה זמן הדבקת אחר מכוניתך? טלפון אחד לכ.ל.ב. יפתור לך את כל בעיותיך. כל תוצרת אוטוקרס חדשות או משופצות. כ.ל.ב. רח׳ בן שמן 10 (ימינה מגשר נחלת־יצחק) טל. 251980

מכון ויצמן למדע

לעובדי מכון ויצמן למדע באשר הם שם לאלה מכם שאין קשר טלפוני עם משפחותיכם תוכלו להתקשר טלפונית למספרים הבאים:

03—611124
03—611125

אנו נעביר הודעות למשפחותיכם.

השרות פועל בכל שעות היממה.

המועצה המקומית ערד ועדת מל״ח

חיילים וחיילות תושבי ערד הרוצים למסור דרישת שלום והודעות טלפוניות למשפחות, ואין באפשרותם להתקשר עם ביתם — יכולים לצלצל במשך 24 שעות ביממה

לטלפונים:

057—90162
057—97918

ההודעות תמסרנה בהקדם.

בברכה

אברהם שוחט
ראש המועצה

אל תבזבז מים

ד״ש חם למגוייסי נען

אנחנו מחכים לידיעות מכם
מספרי הטלפון הבאים יענו לכם במשך 24 שעות ביממה

03—963491 — (4 קווים)
03—950645
03—965183
03—965520

אנא התקשרו.

בית נען

לידיעת לקוחות תנובה במחוז תל־אביב

טלפון 267111
פועל 24 שעות ביממה

מרכז תנובה

הנהלת בית חולים מאיר כפר סבא

מודיעה
שבבית החולים פועל שרות מודיעין במשך כל שעות היממה המוסר אינפורמציה על מצב הפצועים המאושפזים בבית החולים.
ניתן לפנות למספרי טלפון:
03—622971
03—622972
שעות הביקור אצל הפצועים הן כדלקמן:
משעה 11.00 — 12.00 לפנה״צ
ומ־16.00 — 17.00 אחה״צ.

מפעל הפיס

הנהלת מפעל הפיס מודיעה

כי לרגל המצב יחולו שינויים במועדי ההגרלות כמפורט להלן:

הגרלת הלוטו
מס. 40/73 תתקיים ביום ג׳ 16.10.1973 בשעה 11.00 (במקום 12.00 בצהריים).

הגרלת הפיס
מס. 41/73 תתקיים ביום ג׳ 16.10.1973 בשעה 16.00 (במקום שעה 19.00).

הנהלת מפעל הפיס

חג ה־40 למושב כפר בילו

שנועד ל־16.10.73

נדחה

ד״ש חם למגוייסי גבים

אפשר להתקשר בכל שעות היום והלילה למספרים אלו:
051—94331
051—94332
עד שעה 16.00
051—94333 (במפעל)
עד שעה 22.00
051—94183 (חדר אוכל)

בית גבים

לחיילינו

קיימת תורנות ליד הטלפון במשך כל היממה.
אנא התקשרו הביתה

מספרי הטלפון: 063־78016
063־77109

קבוצת משמרות

שקם — חברת בניני העם

המגויסים ביחידות צה״ל השונות ומעוניינים ליצור ד״ש הביתה יכולים להתקשר אל.

בית שקם

טל. 03—820142
03—823131

הטלפונים פועלים 24 שעות ביממה ללא הפסקה.
דרישות־השלום תועברנה למשפחות באמצעות הטלפון, או ע״י שליחים מיוחדים מבין מתנדבי החברה.

מרכז ההתנדבות לעבודה

דרושים לעבודה בשכר

* נהגי משאיות
* מפעילי ציוד כבד

בעלי מקצוע שאינם מגויסים ואינם מרותקים יפנו ללשכות העבודה במקומות מגוריהם.

משרד העבודה

בצער רב אנו מודיעים על פטירת יקירנו

ברוך קריצמן ז״ל

הלויה תצא היום, יום ב׳, י״ט בתשרי תשל״ד, 15.10.73, בשעה 1.30 אחה״צ, מבית הלוויות העירוני ברח׳ הפנה 5, לבית הקברות בחולון.
אוטובוס יעמוד לרשות המלווים מבית הלוויות ויעבור ליד ביתו, ברח׳ ויצמן 30 בחולון.

המתאבלים:
אשתו שרה
בנו צבי וכלתו חנה
הנכדים
וכל בני המשפחה

למד בטכני של חיל האויר